

# RAPORT O STANIE GMINY ZA 2018 r.

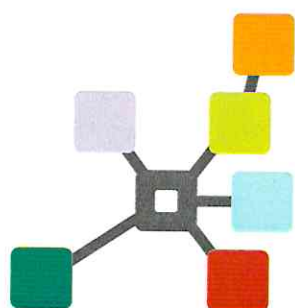

**GMINA  
PILCHOWICE**

## SPIS TREŚCI

### Wstęp

1. Charakterystyka Gminy .....	3
1.1 Położenie geograficzne .....	3
1.2 Organy Gminy Pilchowice .....	4
1.3 Dane demograficzne .....	6
1.4 Działalność gospodarcza .....	7
2. Sytuacja Finansowa Gminy .....	8
3. Podatki .....	25
4. Dochody niepodatkowe .....	26
5. Inwestycje realizowane w 2018 r. ....	26
5.1 Inwestycje drogowe .....	26
5.2 Inwestycje kubaturowe .....	32
5.3 Fundusz sołecki .....	35
6. Zagospodarowanie przestrzenne i Gospodarka nieruchomościami .....	38
7. Komunikacja publiczna .....	41
8. Ochrona Środowiska .....	43
8.1 System gospodarki odpadami komunalnymi .....	43
8.2 Program Ograniczenia Niskiej Emisji .....	44
8.3 Program usuwania azbestu .....	45
8.4 Program opieki nad zwierzętami .....	45
8.5 Eksploatacja oświetlenia ulicznego .....	45
8.6 Działania Gminnej Spółki Wodnej .....	45
9. Realizowane Projekty .....	46
10. Współpraca z Organizacjami Pozarządowymi .....	53
11. Promocja Zdrowia .....	56
12. Współpraca z Policją .....	57
13. Ochotnicze Straże Pożarne .....	57
14. Edukacja .....	58
15. Działalność kulturalna i promocyjna .....	62
15.1 Gminna Biblioteka Publiczna .....	63
15.2 Gminny Ośrodek Kultury .....	64
16. Opieka Społeczna .....	67
17. Działalność Pilchowickiego Przedsiębiorstwa Komunalnego sp. z o.o .....	72

### Podsumowanie

## WSTĘP

### Szanowni Państwo

Raport o stanie Gminy Pilchowice opracowany zgodnie z art. 28aa. ustawy z dnia 8 marca 1990 r. o samorządzie gminnym (Dz. U z 2019 r. poz.506) obrazuje sytuację finansową, gospodarczą i społeczną Gminy Pilchowice w 2018 roku.

Najważniejszym z jego założeń jest zaprezentowanie możliwie pełnego spektrum życia Gminy w oparciu o założenia strategii Gminy, realizowane uchwały Rady Gminy, wdrożone polityki i programy, dane statystyczne oraz inne informacje, pozyskane i przetworzone na potrzeby tego dokumentu.

Rok 2018 w Gminie Pilchowice był czasem ogromnej pracy, ale i wielkiej satysfakcji z realizacji wielu zadań.

Były to zadania o charakterze inwestycyjnym takie jak przebudowa i remont dróg gminnych, inwestycje drogowe Powiatu Gliwickiego współfinansowane przez Gminę oraz inwestycje kubaturowe.

Wiele uwagi poświęcano ochronie środowiska, a zwłaszcza ochronie powietrza i walce ze smogiem. W ramach Programu Ograniczenia Niskiej Emisji kolejny raz udzielano dotacji na wymianę źródeł ciepła oraz montaż instalacji solarnych.

Gmina utrzymywała dobrą kondycję finansową. Zaczęła namacalnie - finansowo odczuwać swoją przynależność do Górnośląsko Zagłębiowskiej Metropolii. Zrealizowała szereg projektów dofinansowanych ze środków krajowych jak i unijnych. Łącznie w roku 2018 pozyskano kwotę 5 762 083,77 zł środków zewnętrznych.

Wdrożenie reform oświatowych oraz wzrastająca liczba uczniów były argumentami do przeprowadzenia inwestycji w budynkach oświatowych. Budynki przeszły kompleksowe remonty, zaadaptowano nowe pomieszczenia na oddziały przedszkolne. Remontowano i doposażano też obiekty kulturalne. Stworzenie dobrych warunków do działania w każdym z sołectw gminy pozwoliło prowadzić bogatą ofertę kulturalną. Kultywowano tradycje spotkań i uroczystości takich jak dożynki, śląskie barbórki, rodzinne pikniki. Do organizacji tych imprez przyłączali się radni Rady Gminy Pilchowice sołtysi, członkowie rad sołeckich, stowarzyszenia i ludzie dobrej woli.

Rok 2018 pokazał, że działania Gminy były realizowane z myślą o rozwoju i zaspokajaniu rosnących potrzeb lokalnej społeczności.



## 1. CHARAKTERYSTYKA GMINY

### 1.1 Położenie geograficzne.

Gmina Pilchowice to gmina wiejska leżąca w południowo – zachodniej części województwa śląskiego. W obecnym kształcie administracyjnym istnieje od 1977 r. (w 2001 r. z Gminy Pilchowice została wyłączona wieś Ochojec), a od 1999 r. należy do ziemskiego powiatu gliwickiego.

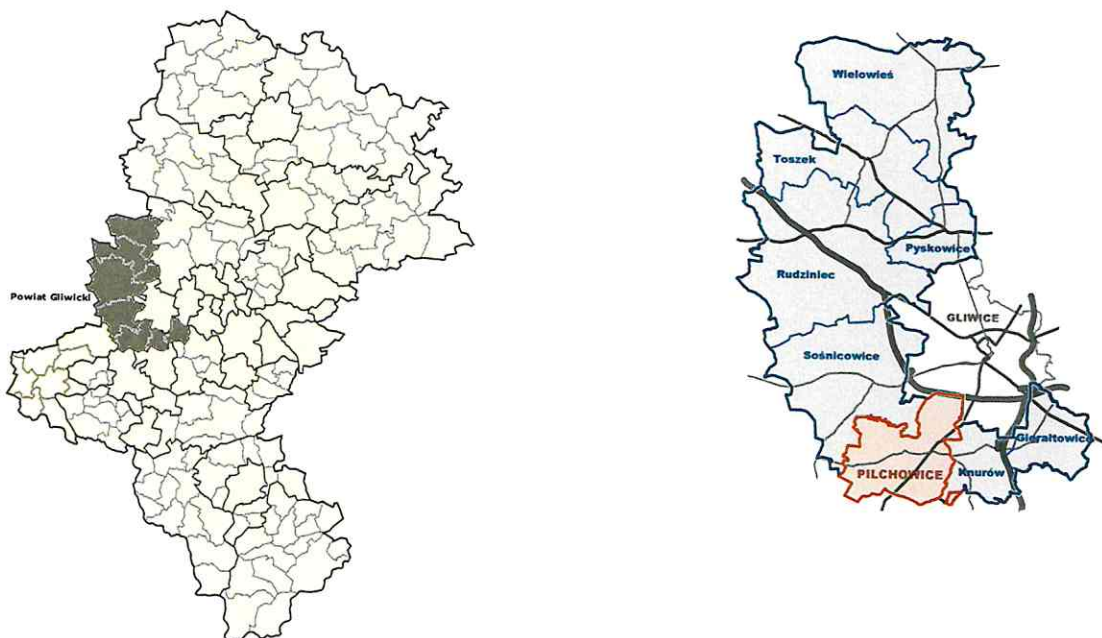

Od 1 stycznia 2001 r. gminę tworzy siedem sołectw: Kuźnia Nieborowska, Leboszowice, Nieborowice, Pilchowice, Stanica, Wilcza Żernica. Gmina zajmuje powierzchnię 69,95 km<sup>2</sup>.

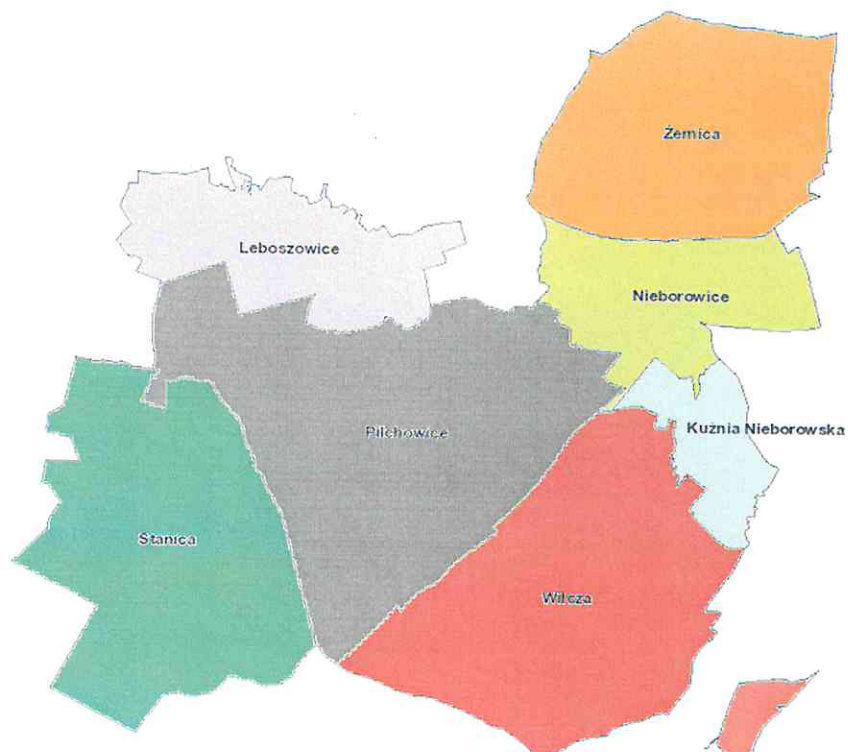



## 1.2 Organy Gminy Pilchowice.

W 2018 r. 21 października odbyły się wybory samorządowe. W wyniku wyborów wybrano organy Gminy Pilchowice. W dniu 19 listopada 2018 r. odbyła się I Sesja Rady Gminy Pilchowice Kadencji 2018 – 2023, na której Radni i Wójt złożyli ślubowanie.

**Organem uchwałodawczym Gminy Pilchowice jest Rada Gminy**, która liczy 15 radnych.

W radzie w 2018 r. działały następujące komisje stałe:

- Komisja Rewizyjna,
- Komisja Rolnictwa, Rozwoju Gospodarczego, Budżetu i Finansów,
- Komisja Porządku Publicznego, Ochrony Środowiska, Zdrowia i Opieki Społecznej,
- Komisja Edukacji, Kultury i Sportu.

W 2018 roku Rada Gminy Pilchowice kadencji 2014-2018 odbyła 11 Sesji w tym 2 nadzwyczajne. W kadencji 2018-2023 odbyły się 3 Sesje zwyczajne.

16 października 2018 r. Rada Gminy Pilchowice podjęła Uchwałę Nr LV/412/18 w sprawie uchwalenia Statutu Gminy Pilchowice. Uchwała ta zmieniła treść wcześniej obowiązującego Statutu m.in. w zakresie powoływanych przez Radę komisji stałych. Rada Gminy Kadencji 2018 – 2023 powołała następujące komisje stałe:

- Komisję Rewizyjną,
- Komisję Skarg, Wniosków i Petycji,
- Komisję Budżetu, Finansów i Rozwoju Gospodarczego,
- Komisja Porządku Publicznego, Ochrony Środowiska, Rolnictwa, Zdrowia i Opieki Społecznej,
- Komisję Edukacji, Kultury i Sportu.

**Organem wykonawczym Gminy Pilchowice jest Wójt – od 2014 r. funkcję tę pełni Maciej Gogulla**, który działa przy pomocy Urzędu Gminy Pilchowice, jednostek organizacyjnych oraz spółki z. o. o.

Struktura Organizacyjna Urzędu Gminy Pilchowice w 2018 r. przedstawiała się następująco:

**SCHEMAT ORGANIZACYJNY URZĘDU GMINY PILCHOWICE**

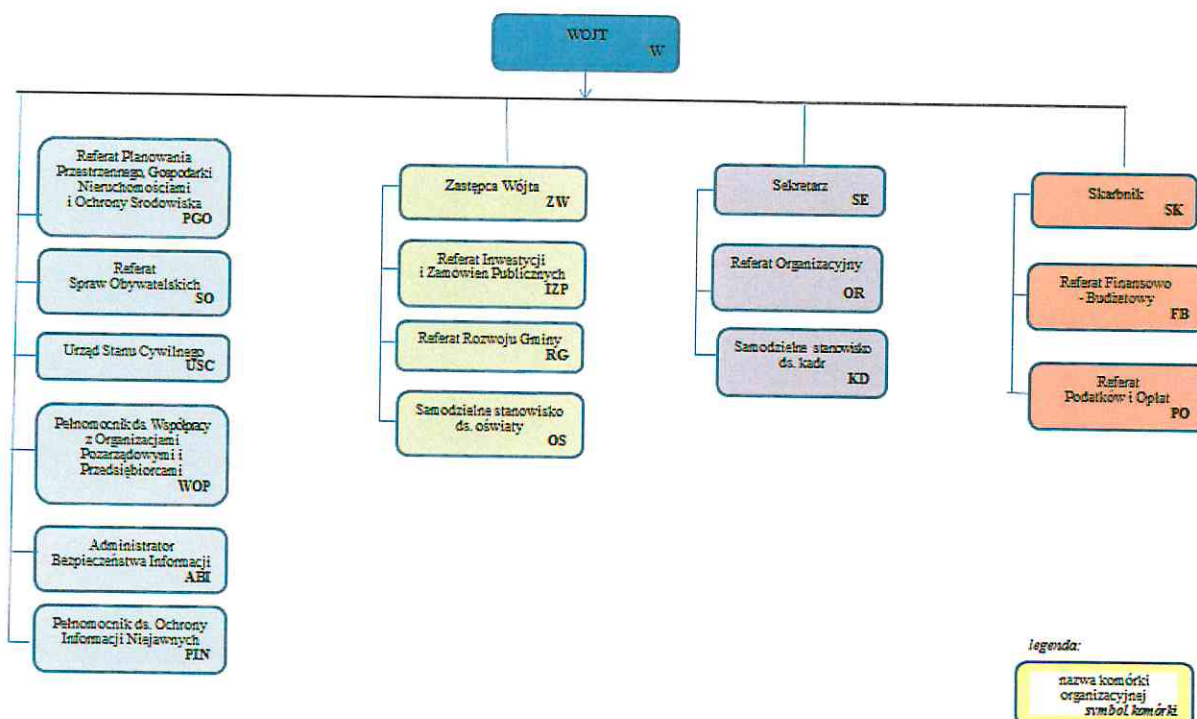

**Stan zatrudnienia w Urzędzie Gminy na dzień 31.12.2018 r. to 50 osób / 49,25 et.  
w tym:**

- z wyboru (Wójt) - 1 osoba
- z powołania (zastępca Wójta, Skarbnik) - 2 osoby
- stanowiska urzędnicze - 43 osoby (42,25 et.)
- stanowiska pomocnicze - 4 osoby

**I WYKAZ GMINNYCH JEDNOSTEK ORGANIZACYJNYCH**

lp	nazwa gminnej jednostki organizacyjnej	forma organizacyjna	bezpośredni nadzór sprawuje
1.	Gminny Ośrodek Kultury w Pilchowicach 44-189 Wilcza, ul. K. Miarki 123	instytucja kultury	SE
2.	Gminna Biblioteka Publiczna 44-145 Pilchowice ul. Szkolna 1	instytucja kultury	SE
3.	Gminny Ośrodek Pomocy Społecznej 44-144 Nieborowice ul. Główna 52	jednostka budżetowa	SE
4.	Zesność Szkół w Pilchowicach 44-145 Pilchowice, ul. Szkolna 1	jednostka budżetowa	ZW
5.	Zespół Szkolno - Przedszkolny w Wilczy 44-189 Wilcza ul. K. Miarki 27	jednostka budżetowa	ZW
6.	Zespół Szkolno - Przedszkolny w Żernicy 44-144 Żernica, ul. Leopolda Miki 37	jednostka budżetowa	ZW
7.	Zespół Szkolno - Przedszkolny w Stanicy 44-145 Stanica ul. Gliwicka 18	jednostka budżetowa	ZW
8.	Publiczne Przedszkole z Oddziałem Integracyjnym w Nieborowicach 44-144 Nieborowice, ul. Główna 50	jednostka budżetowa	ZW

**II WYKAZ SPÓŁEK Z WIĘKSZOŚCIOWYM UDZIAŁEM GMINY**

lp	nazwa spółki z większościovym udziałem gminy	forma organizacyjna	bezpośredni nadzór sprawuje
1.	Pilchowickie Przedsiębiorstwo Komunalne Sp. z o.o. 44-144 Nieborowice, ul. Główna 52	Sp. z o.o.	W

W Gminie Pilchowice w 2018 r. działały:

- Gminna Spółka Wodna
- 4 kluby sportowe: LKS „Viktoria Pilchowice”, LKS „Naprzód Żernica”, LKS „Orzeł” Stanica, LKS „Wilki” Wilcza,



- 5 zastępów Ochotniczych Straży Pożarnych – w Pilchowicach, Leboszowicach, Stanicy, Wilczy i w Żernicy.
- liczne koła i stowarzyszenia.

Działania wójta w terenie wspierali sołtysi wraz z radami sołeckimi.

#### Przynależność Gminy do związków:

W 2018 r. Gmina kontynuowała przynależność do:

- Śląskiego Związku Gmin i Powiatów
- Związku Gmin i Powiatów Subregionu Centralnego Województwa Śląskiego
- Stowarzyszenia Gmin Górniczych w Polsce
- Komunikacyjnego Związku Komunalnego Górnośląskiego Okręgu Przemysłowego
- Stowarzyszenia Lokalna Grupa Działania *Leśna Kraina Górnego Śląska*

#### Współpraca z zagranicą.

Gmina Pilchowice dnia 3 października 2012 roku podpisała porozumienie ramowe o współpracy międzynarodowej z Gminą Bobritzsch – Hilbersdorf z Powiatu Mittelsachsen. W ramach współpracy naszych samorządów nawiązała się także współpraca między Zespołem Szkolno – Przedszkolnym w Pilchowicach i szkołą w Bobritzsch.



W 2018 roku, w ramach współpracy odbyły się dwie wizyty partnerskie.

W dniach 22 – 27 kwietnia 15 uczniów Gimnazjum w Pilchowicach wraz z opiekunami odwiedziło szkołę (Oberschule) w Niederbobritzsch.

W dniach 10 - 12 listopada 2018 roku gościliśmy delegację z gminy partnerskiej z okazji obchodów 100 – lecia Niepodległości Polski. Goście uczestniczyli w uroczystościach obchodów, a także odwiedzili Muzeum Śląskie w Katowicach.

### 1.3 Dane demograficzne.

Liczba mieszkańców Gminy Pilchowice ciągle wzrasta i na dzień 1 stycznia 2108 r. wynosiła **11 510**, a na dzień 31 grudnia 2108 r. **11 539**:

	01.01.2018 r.	31.12.2018 r.
• Kuźnia Nieborowska	436 osób	433 osób
• Leboszowice	391 osób	386 osób
• Nieborowice	1 047 osób	1 081 osób
• Pilchowice	3 126 osób	3 134 osoby
• Stanica	1 534 osoby	1 537 osób
• Wilcza	2 082 osoby	2 064 osoby
• Żernica	2 894 osoby	2 904 osoby



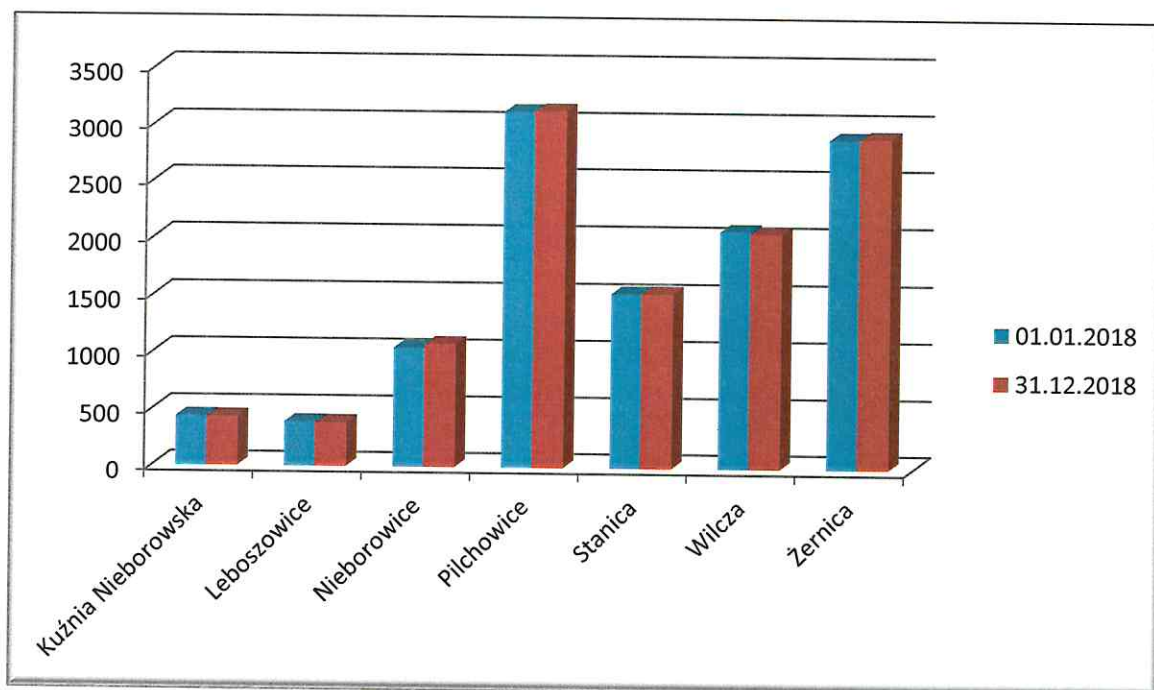

W okresie od 01.01.2018 r. do 31.12.2018 r. w naszej gminie urodziło się 130 dzieci. W ciągu roku 86 mieszkańców Gminy Pilchowice zawarło związki małżeńskie. Zmarło 130 mieszkańców Gminy Pilchowice.

W 2018 zameldowało się na terenie naszej gminy 408 osób a wymeldowało się 385 osób, z tego 11 osób zostało wymeldowanych decyzją administracyjną.

#### 1.4 Działalność gospodarcza

Liczba podmiotów prowadzących działalność gospodarczą w Gminie Pilchowice ma tendencję wzrostową. Na koniec roku 2018 w Krajowym Rejestrze Sądowym zarejestrowanych było przeszło 100 przedsiębiorców z terenu Gminy Pilchowice, a w Centralnej Ewidencji i Informacji o Działalności Gospodarczej, odnotowano prawie 700 podmiotów, dla których głównym miejscem wykonywania działalności był teren Gminy Pilchowice.

W 2018 r. 36 przedsiębiorców założyło nową działalność gospodarczą. Złożono 387 wniosków o zmianę, zawieszenie, wykreślenie i założenie działalności w CEIDG, 36 przedsiębiorców założyło nową działalność gospodarczą.

W zakresie udzielania zezwoleń na sprzedaż napojów alkoholowych Wójt Gminy Pilchowice wydał 7 zezwoleń na sprzedaż napojów alkoholowych. Do budżetu gminy w 2018 r. z tytułu opłat za korzystanie z zezwoleń na sprzedaż napojów alkoholowych wpłynęła kwota 182 149,01 zł.

## 2. SYTUACJA FINANSOWA GMINY W 2018 ROKU

### DOCHODY

- Dochody ogółem - Plan: 51.250.789,43 zł, Wykonanie: 52.361.184,52 zł – 102,17 %,  
 Dochody bieżące - Plan: 45.040.449,63 zł, Wykonanie: 45.956.582,78 zł – 102,03 %,  
 Dochody majątkowe - Plan: 6.210.339,80 zł, Wykonanie: 6.404.601,74 zł – 103,13 %.

### Wykonanie planu dochodów według działów klasyfikacji budżetowej

Dział	Plan po zmianach	Wykonanie	% wykonania planu
010 – Rolnictwo i łowiectwo	158.054,25	158.054,25	100,00
020 – Leśnictwo	-	5.182,99	-
600 – Transport i łączność	3.132.017,94	3.122.927,21	99,71
630 – Turystyka	-	760,26	-
700 – Gospodarka mieszkaniowa	171.000,00	169.257,01	98,98
710 – Działalność usługowa	-	1.850,00	-
750 – Administracja publiczna	87.377,51	87.109,25	99,69
751 – Urzędy naczelnych organów władzy państwowej, kontroli i ochrony prawa oraz sądownictwa	98.726,00	87.937,20	89,07
752 – Obrona narodowa	800,00	800,00	100,00
754 – Bezpieczeństwo publiczne i ochrona przeciwpożarowa	128.762,80	137.699,21	106,94
756 – Dochody od osób prawnych, od osób fizycznych i od innych jednostek nieposiadających osobowości prawnej oraz wydatki związane z ich poborem	21.811.043,00	22.933.983,04	105,15
758 – Różne rozliczenia	10.619.538,00	10.625.500,21	100,06
801 – Oświata i wychowanie	3.379.364,93	3.613.723,37	106,93
851 – Ochrona zdrowia	28.148,00	27.329,39	97,09
852 – Pomoc społeczna	489.244,00	460.117,48	94,05
853 – Pozostałe zadania w zakresie polityki społecznej	42.500,00	42.585,01	100,20
854 – Edukacyjna opieka wychowawcza	25.292,00	10.073,02	39,83
855 – Rodzina	8.809.336,00	8.584.153,79	97,44
900 – Gospodarka komunalna i ochrona środowiska	2.092.018,00	2.123.733,37	101,52
921 – Kultura i ochrona dziedzictwa narodowego	51.695,00	52.169,28	100,92
926 – Kultura fizyczna	125.872,00	116.239,18	92,35
<b>Razem</b>	<b>51.250.789,43</b>	<b>52.361.184,52</b>	<b>102,17</b>

Jak wynika z wyżej zaprezentowanych danych istotne znaczenie ze względu na wysokość dochodów ma wykonanie planu w dziale 756 „Dochody od osób prawnych, od osób fizycznych i od innych jednostek nieposiadających osobowości prawnej oraz wydatki związane z ich poborem” – 105,15%, dziale 758 „Różne rozliczenia” – 100,06%, dziale 801 „Oświata i wychowanie” – 106,93%, dziale 900 „Gospodarka komunalna i ochrona środowiska” – 101,52%, dziale 855 „Rodzina” – 97,44% oraz w dziale 600 „Transport i łączność” – 99,71%.



Najniższy procent wykonania dochodów w 2018 roku odnotowuje się w dziale 854 „Edukacyjna opieka wychowawcza” – 39,83%.

### Struktura wykonania dochodów według działów klasyfikacji budżetowej

Dział	Wykonanie	% udział
010 – Rolnictwo i łowiectwo	158.054,25	0,30
020 – Leśnictwo	5.182,99	0,01
600 – Transport i łączność	3.122.927,21	5,97
630 – Turystyka	760,26	-
700 – Gospodarka mieszkaniowa	169.257,01	0,32
710 – Działalność usługowa	1.850,00	-
750 – Administracja publiczna	87.109,25	0,17
751 – Urzędy naczelnych organów władzy państwowej, kontroli i ochrony prawa oraz sądownictwa	87.937,20	0,17
752 – Obrona narodowa	800,00	-
754 – Bezpieczeństwo publiczne i ochrona przeciwpożarowa	137.699,21	0,26
756 – Dochody od osób prawnych, od osób fizycznych i od innych jednostek nieposiadających osobowości prawnej oraz wydatki związane z ich poborem	22.933.983,04	43,80
758 – Różne rozliczenia	10.625.500,21	20,29
801 – Oświata i wychowanie	3.613.723,37	6,90
851 – Ochrona zdrowia	27.329,39	0,05
852 – Pomoc społeczna	460.117,48	0,88
853 – Pozostałe zadania w zakresie polityki społecznej	42.585,01	0,08
854 – Edukacyjna opieka wychowawcza	10.073,02	0,02
855 – Rodzina	8.584.153,79	16,40
900 – Gospodarka komunalna i ochrona środowiska	2.123.733,37	4,06
921 – Kultura i ochrona dziedzictwa narodowego	52.169,28	0,10
926 – Kultura fizyczna	116.239,18	0,22
<b>Razem</b>	<b>52.361.184,52</b>	<b>100,00</b>

Najwyższy udział wykonania dochodów w ogólnej kwocie dochodów odnotowuje się w dziale 756 „Dochody od osób prawnych, od osób fizycznych i od innych jednostek nieposiadających osobowości prawnej oraz wydatki związane z ich poborem” – 43,80 %, dziale 758 „Różne rozliczenia” – 20,29% oraz w dziale 855 „Rodzina” – 16,40%.

Źródła dochodów o kluczowym znaczeniu dla gminy to: udział gminy w podatku dochodowym od osób fizycznych, który stanowi 27,40% dochodów ogółem, subwencja oświatowa, gdzie wykonanie stanowi 19,98% dochodów ogółem. W zakresie podatków



lokalnych najwyższe dochody gmina uzyskała z podatku od nieruchomości, gdzie udział w ogólnej kwocie dochodów wynosi 10,32%. Istotny wpływ na ogólną kwotę dochodów ma dotacja celowa na świadczenie wychowawcze (500+) tj. 12,07% dochodów ogółem oraz dotacje otrzymane z Górnośląsko-Zagłębiowskiej Metropolii na dofinansowanie zadań inwestycyjnych, gdzie wykonanie stanowi 6,36% dochodów ogółem.

**Udział dochodów wykonanych w poszczególnych działach klasyfikacji budżetowej w wykonanych dochodach ogółem przedstawia się następująco:**

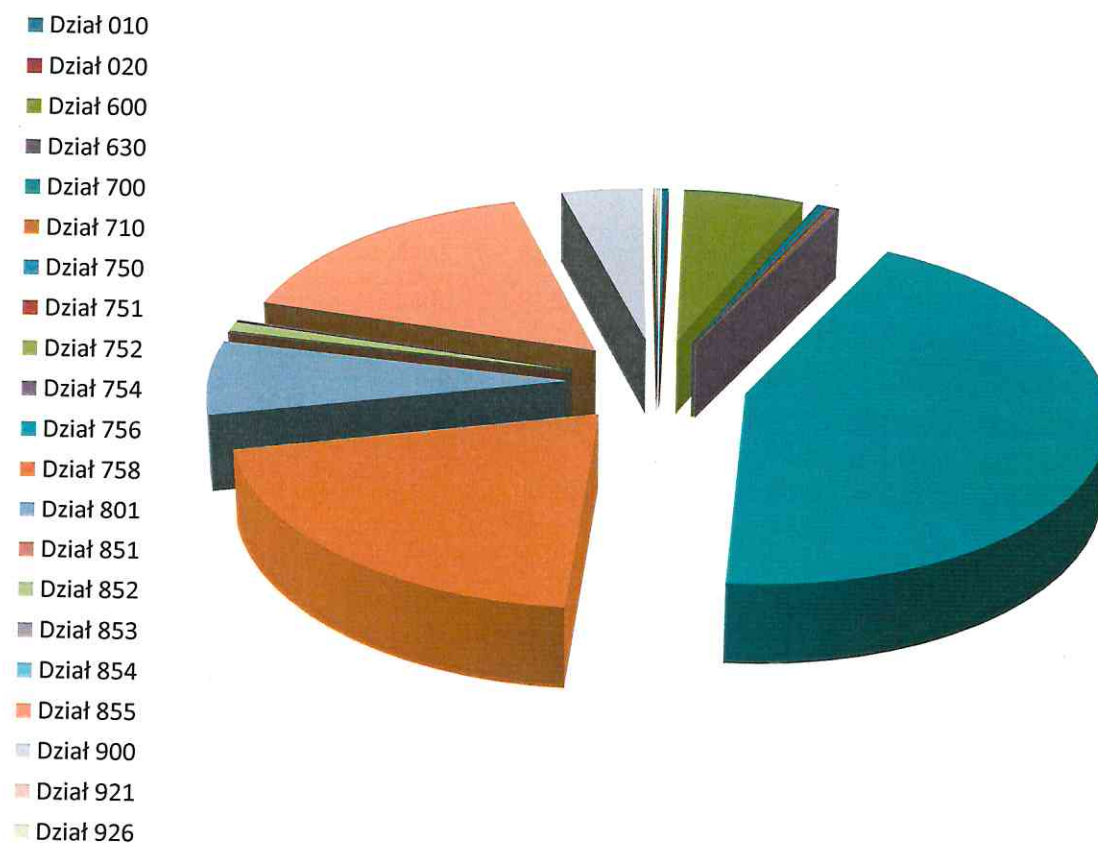

**Wykonanie planu dochodów majątkowych**

<b>Dział</b>	<b>Rozdział</b>	<b>Nazwa</b>	<b>Plan po zmianach</b>	<b>Wykonanie</b>	<b>% wykonania planu</b>
<b>600</b>		<b>TRANSPORT I ŁĄCZNOŚĆ</b>	<b>3.090.862,87</b>	<b>3.080.359,33</b>	<b>99,66</b>
	<b>60013</b>	<b>Drogi publiczne wojewódzkie</b>	<b>150.000,00</b>	<b>150.000,00</b>	<b>100,00</b>
		Dotacja celowa z samorządu województwa na inwestycje realizowane			
		wojewódzkiej nr 921 na terenie Gminy Pilchowice od skrzyżowania z drogą krajową nr 78 do końca zabudowań w Stancicy"	150.000,00	150.000,00	100,00
	<b>60016</b>	<b>Drogi publiczne gminne</b>	<b>2.940.862,87</b>	<b>2.930.359,33</b>	<b>99,64</b>
		Środki z Programu Rozwoju Obszarów Wiejskich na lata 2014-2020 na dofinansowanie zadania "Przebudowa drogi gminnej nr 629405S ul. Stawowej w sołectwie Wilcza"	471.178,00	471.178,00	100,00
		Środki z Programu Rozwoju Obszarów Wiejskich na lata 2014-2020 na dofinansowanie zadania "Przebudowa drogi gminnej nr 629110S ul. Dworcowej w Stancicy"	352.962,00	352.962,00	100,00
		Dotacja celowa z Górnośląsko-Zagłębiowskiej Metropolii na dofinansowanie zadania „Przebudowa drogi gminnej ul. Dworcowej w Stancicy”	186.986,00	186.985,97	100,00
		Dotacja celowa z Górnośląsko-Zagłębiowskiej Metropolii na dofinansowanie zadania „Przebudowa dróg gminnych – dwie odnogi ul. Krywałdzkiej w Nieborowicach”	248.252,00	248.252,00	100,00
		Dotacja celowa z Górnośląsko-Zagłębiowskiej Metropolii na dofinansowanie zadania „Przebudowa drogi gminnej ul. Cicha-Zalesie w Nieborowicach”	250.000,00	250.000,00	100,00
		Dotacja celowa z Górnośląsko-Zagłębiowskiej Metropolii na dofinansowanie zadania „Przebudowa dróg gminnych, ul. Sportowej i ul. Bażantów w Stancicy”	100.000,00	89.496,36	89,50
		Dotacja celowa z Górnośląsko-Zagłębiowskiej Metropolii na dofinansowanie zadania „Przebudowa drogi gminnej ul. L. Miki w Żernicy”	264.763,00	264.763,00	100,00

			Dotacja celowa z Górnośląsko-Zagłębiowskiej Metropolii na dofinansowanie zadania „Przebudowa drogi gminnej ul. Polnej w Wilczy”	850.000,00	850.000,00	100,00
			Dotacja celowa z Górnośląsko-Zagłębiowskiej Metropolii na dofinansowanie zadania „Przebudowa drogi gminnej ul. Wiejskiej w Leboszowicach etap II”	100.000,00	100.000,00	100,00
			Dotacja celowa z Górnośląsko-Zagłębiowskiej Metropolii na dofinansowanie zadania „Przebudowa nawierzchni drogi gminnej ul. Bierawka w Pilchowicach”	116.721,87	116.722,00	100,00
<b>700</b>			<b>GOSPODARKA MIESZKANIOWA</b>	<b>25.000,00</b>	<b>23.410,50</b>	<b>93,64</b>
	<b>70005</b>		<b>Gospodarka gruntami i nieruchomościami</b>	<b>25.000,00</b>	<b>23.410,50</b>	<b>93,64</b>
			Wpływy ze sprzedaży składników majątkowych	25.000,00	23.410,50	93,64
<b>754</b>			<b>BEZPIECZEŃSTWO PUBLICZNE I OCHRONA PRZECIWOPOŻAROWA</b>	<b>111.602,80</b>	<b>111.602,80</b>	<b>100,00</b>
	<b>75412</b>		<b>Ochotnicze Straże Pożarne</b>	<b>111.602,80</b>	<b>111.602,80</b>	<b>100,00</b>
			Dotacja celowa z Funduszu Pomocy Pokrzywdzonym oraz Pomocy Postpenitencjarnej Funduszu Sprawiedliwości na zakup sprzętu na rzecz Ochotniczych Straży Pożarnych	11.602,80	11.602,80	100,00
			Dotacja celowa z samorządu województwa na dofinansowanie zakupu samochodu pożarniczego dla Ochotniczej Straży Pożarnej w Pilchowicach	100.000,00	100.000,00	100,00
<b>758</b>			<b>RÓŻNE ROZLICZENIA</b>	<b>82.686,00</b>	<b>83.623,41</b>	<b>101,13</b>
	<b>75814</b>		<b>Różne rozliczenia finansowe</b>	<b>82.686,00</b>	<b>83.623,41</b>	<b>101,13</b>
			Dotacja celowa z budżetu państwa na realizację zadań własnych gminy – refundacja części wydatków poniesionych w ramach funduszu sołeckiego w 2017 roku	56.686,00	56.686,41	100,00
			Wpłata środków finansowych z niewykorzystanych w terminie wydatków, które nie wygasły z upływem roku budżetowego 2017	26.000,00	26.937,00	103,60



<b>801</b>	<b>OŚWIATA I WYCHOWANIE</b>	<b>2.525.736,13</b>	<b>2.739.618,25</b>	<b>108,47</b>
<b>80101</b>	<b>Szkoły podstawowe</b>	<b>2.525.736,13</b>	<b>2.739.618,25</b>	<b>108,47</b>
	Środki z Europejskiego Funduszu Rozwoju Regionalnego na dofinansowanie projektu pn. „Termomodernizacja budynków użyteczności publicznej w Gminie Pilchowice”	1.309.458,00	1.523.339,25	116,33
	Dotacja celowa z Górnośląsko-Zagłębiowskiej Metropolii na dofinansowanie zadania „Termomodernizacja budynków użyteczności publicznej w Gminie Pilchowice”	1.216.278,13	1.216.279,00	100,00
<b>900</b>	<b>GOSPODARKA KOMUNALNA I OCHRONA ŚRODOWISKA</b>	<b>272.578,00</b>	<b>272.561,58</b>	<b>99,99</b>
<b>90005</b>	<b>Ochrona powietrza atmosferycznego i klimatu</b>	<b>250.000,00</b>	<b>250.000,00</b>	<b>100,00</b>
	Dotacja celowa z Wojewódzkiego Funduszu Ochrony Środowiska i Gospodarki Wodnej na dofinansowanie modernizacji źródeł ciepła budynków indywidualnych realizowanej w ramach Programu Ograniczenia Niskiej Emisji dla Gminy Pilchowice – VI etap	100.000,00	100.000,00	100,00
	Dotacja celowa z Wojewódzkiego Funduszu Ochrony Środowiska i Gospodarki Wodnej na dofinansowanie modernizacji źródeł ciepła budynków indywidualnych realizowanej w ramach Programu Ograniczenia Niskiej Emisji dla Gminy Pilchowice – VII etap	150.000,00	150.000,00	100,00
<b>90095</b>	<b>Pozostała działalność</b>	<b>22.578,00</b>	<b>22.561,58</b>	<b>99,93</b>
	Pomoc finansowa w formie dotacji celowej z samorządu województwa dla sołectwa Leboszowice na realizację zadania w ramach Konkursu Przedsięwzięć Inicjatyw Lokalnych	2.040,00	2.039,84	99,99
	Pomoc finansowa w formie dotacji celowej z samorządu województwa dla sołectwa Nieborowice na realizację zadania w ramach Konkursu Przedsięwzięć Inicjatyw Lokalnych	5.454,00	5.442,12	99,78
	Pomoc finansowa w formie dotacji celowej z samorządu województwa dla sołectwa Żernica na realizację zadania w ramach Konkursu Przedsięwzięć Inicjatyw Lokalnych	15.084,00	15.079,62	99,97

<b>921</b>		<b>KULTURA I OCHRONA DZIEDZICTWA NARODOWEGO</b>	<b>12.302,00</b>	<b>12.228,74</b>	<b>99,40</b>
	<b>92195</b>	<b>Pozostała działalność</b>	<b>12.302,00</b>	<b>12.228,74</b>	<b>99,40</b>
		Pomoc finansowa w formie dotacji celowej z samorządu województwa dla sołectwa Pilchowice na realizację zadania w ramach Konkursu Przedsięwzięć Inicjatyw Lokalnych	12.302,00	12.228,74	99,40
<b>926</b>		<b>KULTURA FIZYCZNA</b>	<b>89.572,00</b>	<b>81.197,13</b>	<b>90,65</b>
	<b>92601</b>	<b>Obiekty sportowe</b>	<b>89.572,00</b>	<b>81.197,13</b>	<b>90,65</b>
		Środki z Programu Rozwoju Obszarów Wiejskich na lata 2014 – 2020 na dofinansowanie zadania „Budowa siłowni plenerowych w sołectwach Stanica, Wilcza i Żernica” – refundacja	70.720,00	70.424,00	99,58
		Pomoc finansowa w formie dotacji celowej z samorządu województwa dla sołectwa Stanica na realizację zadania w ramach Konkursu Przedsięwzięć Inicjatyw Lokalnych	7.998,00	-	-
		Pomoc finansowa w formie dotacji celowej z samorządu województwa dla sołectwa Wilcza na realizację zadania w ramach Konkursu Przedsięwzięć Inicjatyw Lokalnych	10.854,00	10.773,13	99,25
<b>OGÓLEM</b>			<b>6.210.339,80</b>	<b>6.404.601,74</b>	<b>103,13</b>



## WYDATKI

Plan: 53.643.294,43 zł, wykonanie: 51.505.242,33 zł (96,01 %)

Wydatki bieżące - Plan: 40.016.540,43 zł; Wykonanie: 38.095.753,45 zł (95,20 %)

Wydatki majątkowe - Plan: 13.626.754,00 zł; Wykonanie: 13.409.488,88 zł (98,41%)

### Wykonanie planu wydatków według działów klasyfikacji budżetowej

Dział	Plan po zmianach	Wykonanie	% wykonania planu
010 – Rolnictwo i łowiectwo	246.054,25	242.882,22	98,71
400 – Wytwarzanie i zaopatrywanie w energię elektryczną, gaz i wodę	334.800,00	306.278,84	91,48
500 – Handel	5.500,00	1.711,69	31,12
600 – Transport i łączność	7.159.934,07	7.015.944,69	97,99
630 – Turystyka	26.900,00	26.893,60	99,98
700 – Gospodarka mieszkaniowa	268.250,00	179.633,76	66,97
710 – Działalność usługowa	261.203,00	201.800,83	77,26
720 – Informatyka	84.628,00	78.865,19	93,19
750 – Administracja publiczna	5.355.925,51	4.876.045,71	91,04
751 – Urzędy naczelnych organów władzy państwowej, kontroli i ochrony prawa oraz sądownictwa	98.726,00	87.937,20	89,07
752 – Obrona narodowa	2.000,00	800,00	40,00
754 – Bezpieczeństwo publiczne i ochrona Przeciwpożarowa	1.109.606,80	1.021.927,47	92,10
757 – Obsługa długu publicznego	321.890,00	64.902,90	20,16
758 – Różne rozliczenia	110.000,00	-	-
801 – Oświata i wychowanie	20.046.916,80	19.837.089,54	98,95
851 – Ochrona zdrowia	332.707,00	304.501,62	91,52
852 – Pomoc społeczna	1.506.397,00	1.418.283,41	94,15
854 – Edukacyjna opieka wychowawcza	31.572,00	12.591,27	39,88
855 – Rodzina	8.828.289,00	8.596.703,42	97,38
900 – Gospodarka komunalna i ochrona środowiska	4.998.316,00	4.754.309,21	95,12
921 – Kultura i ochrona dziedzictwa narodowego	1.712.446,00	1.703.069,82	99,45
926 – Kultura fizyczna	801.233,00	773.069,94	96,49
<b>Razem</b>	<b>53.643.294,43</b>	<b>51.505.242,33</b>	<b>96,01</b>



Najwyższy procent wykonania planu wydatków za 2018 rok odnotowuje się w dziale 630 – „Turystyka” – 99,98 %, dziale 921 – „Kultura i ochrona dziedzictwa narodowego” – 99,45 %, dziale 801 – „Oświata i wychowanie” – 98,95 %, dziale 010 – Rolnictwo i łowiectwo – 98,71 %, dziale 600 – „Transport i łączność” – 97,99 % oraz dziale 855 – „Rodzina” – 97,38 %.

Najniższy procent wykonania planu wydatków w 2018 roku wystąpił w dziale 757 – „Obsługa długu publicznego” – 20,16 %, dziale 500 – „Handel” – 31,12 %, dziale 854 – „Edukacyjna opieka wychowawcza” – 39,88 % oraz dziale 752 – „Obrona narodowa” – 40,00 %.

### Struktura wykonania wydatków według działów klasyfikacji budżetowej

Dział	Wykonanie	% udział
010 – Rolnictwo i łowiectwo	242.882,22	0,47
400 – Wytwarzanie i zaopatrywanie w energię elektryczną, gaz i wodę	306.278,84	0,60
500 – Handel	1.711,69	0,01
600 – Transport i łączność	7.015.944,69	13,62
630 – Turystyka	26.893,60	0,05
700 – Gospodarka mieszkaniowa	179.633,76	0,35
710 – Działalność usługowa	201.800,83	0,39
720 – Informatyka	78.865,19	0,15
750 – Administracja publiczna	4.876.045,71	9,47
751 – Urzędy naczelnych organów władzy państwowej, kontroli i ochrony prawa oraz sądownictwa	87.937,20	0,17
752 – Obrona narodowa	800,00	-
754 – Bezpieczeństwo publiczne i ochrona przeciwpożarowa	1.021.927,47	1,98
757 – Obsługa długu publicznego	64.902,90	0,13
758 – Różne rozliczenia	-	-
801 – Oświata i wychowanie	19.837.089,54	38,52
851 – Ochrona zdrowia	304.501,62	0,59
852 – Pomoc społeczna	1.418.283,41	2,75
854 – Edukacyjna opieka wychowawcza	12.591,27	0,02
855 – Rodzina	8.596.703,42	16,69
900 – Gospodarka komunalna i ochrona środowiska	4.754.309,21	9,23
921 – Kultura i ochrona dziedzictwa narodowego	1.703.069,82	3,31
926 – Kultura fizyczna	773.069,94	1,50
<b>Razem</b>	<b>51.505.242,33</b>	<b>100,00</b>

Najwyższy udział wykonania wydatków w ogólnej kwocie wydatków odnotowuje się w dziale 801- „Oświata i wychowanie” – 38,52 %, dziale 855 – „Rodzina” – 16,69 %, dziale 600 – „Transport i łączność” – 13,62 %, w dziale 750 – „Administracja publiczna” – 9,47 % oraz w dziale 900 – „Gospodarka komunalna i ochrona środowiska” – 9,23 %.

Najniższy udział wykonania wydatków wystąpił w dziale 500 – „Handel” – 0,01 %, dziale 854 – „Edukacyjna opieka wychowawcza” – 0,02 % oraz dziale 630 – „Turystyka” – 0,05 %.

**Udział wydatków wykonanych w poszczególnych działach klasyfikacji budżetowej w wykonanych wydatkach ogółem przedstawia się następująco:**

- Dział 010
- Dział 400
- Dział 500
- Dział 600
- Dział 630
- Dział 700
- Dział 710
- Dział 720
- Dział 750
- Dział 751
- Dział 754
- Dział 757
- Dział 801
- Dział 851
- Dział 852
- Dział 854
- Dział 855
- Dział 900
- Dział 921
- Dział 926

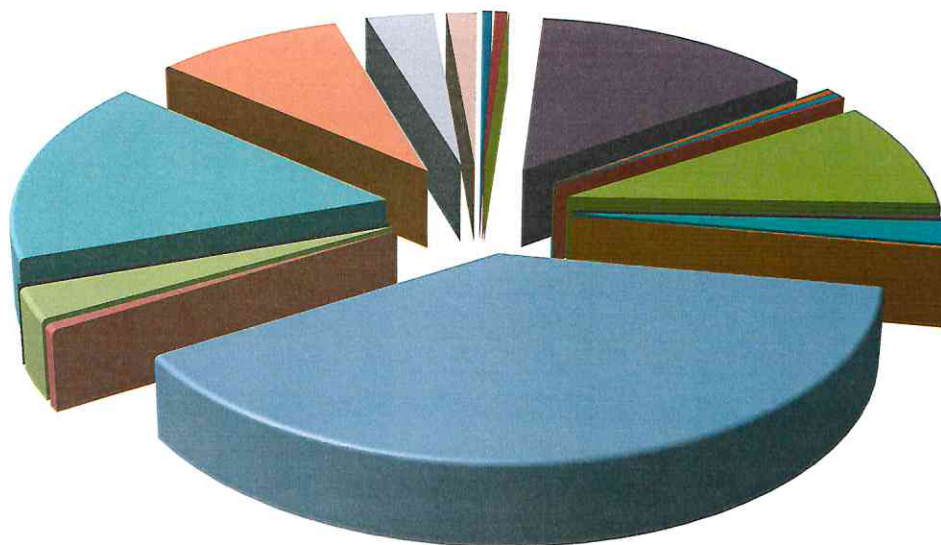



## Wykonanie planu wydatków majątkowych

Dział	Rozdział	Nazwa	Plan	Wykonanie	% wykonania
600		<b>TRANSPORT I ŁĄCZNOŚĆ</b>	<b>5.590.910,00</b>	<b>5.502.845,12</b>	<b>98,42</b>
	60004	<b>Lokalny transport zbiorowy</b>	<b>100.000,00</b>	<b>98.779,30</b>	<b>98,78</b>
		Budowa centrów przesiadkowych w Gminie Pilchowice	100.000,00	98.779,30	98,78
	60013	<b>Drogi publiczne wojewódzkie</b>	<b>300.000,00</b>	<b>300.000,00</b>	<b>100,00</b>
		Projekt budowy chodnika i przebudowy drogi wojewódzkiej nr 921 na terenie Gminy Pilchowice od skrzyżowania z drogą krajową nr 78 do końca zabudowań w Stanczy	150.000,00	150.000,00	100,00
		Pomoc finansowa dla Województwa w formie dotacji celowej: Projekt budowy chodnika i przebudowy drogi wojewódzkiej nr 921 na terenie Gminy Pilchowice od skrzyżowania z drogą krajową nr 78 do końca zabudowań w Stanczy	150.000,00	150.000,00	100,00
	60014	<b>Drogi publiczne powiatowe</b>	<b>517.500,00</b>	<b>475.329,31</b>	<b>91,85</b>
		Pomoc finansowa dla Powiatu Gliwickiego w formie dotacji celowej na zadanie pn. „Budowa chodnika w ciągu drogi powiatowej nr 2931S ul. Wiejska w Kuźni Nieborowskiej, etap I”	290.000,00	277.492,17	95,69
		Pomoc finansowa dla Powiatu Gliwickiego w formie dotacji celowej na zadanie pn. „Budowa chodnika przy drodze powiatowej nr 2927S, ul. Olchowa w Żernicy, etap I”	227.500,00	197.837,14	86,96
	60016	<b>Drogi publiczne gminne</b>	<b>3.965.410,00</b>	<b>3.920.848,60</b>	<b>98,88</b>
		Przebudowa drogi gminnej, ul. Cicha – Zalesie w Nieborowicach, III etap	461.000,00	430.670,78	93,42
		Przebudowa drogi gminnej, ul. Wiejskiej w Leboszowicach, etap II	130.000,00	129.982,39	99,99
		Przebudowa dróg gminnych, ul. Bażantów i ul. Sportowej w Stanczy, etap I	236.100,00	236.033,38	99,97
		Projekt budowy mostu w Nieborowicach, ul. Spacerowa	10.947,00	-	-
		Przebudowa drogi gminnej, ul. Polna w Wilczy	1.107.600,00	1.107.500,02	99,99
		Przebudowa drogi gminnej: dwie odnogi ul. Krywałdzkiej w Nieborowicach	314.800,00	314.695,30	99,97

	Przebudowa drogi gminnej ul. L. Miki w Żernicy – łącznik od ul. Nieborowskiej	470.000,00	469.725,78	99,94
	Projekt odwodnienia drogi gminnej ul. Leśnej w Pilchowicach	20.000,00	19.680,00	98,40
	Modernizacja chodnika przy ul. Rynek w Pilchowicach	50.000,00	49.150,80	98,30
	Przebudowa drogi gminnej, ul. Bierawka w Pilchowicach	155.000,00	154.990,55	99,99
	Przebudowa drogi gminnej ul. Polna w Pilchowicach	30.000,00	30.000,00	100,00
	Projekt budowy chodnika przy ul. Szkolnej w Pilchowicach	9.963,00	9.963,00	100,00
	Przebudowa drogi gminnej, ul. Kwiatowa w Żernicy	384.000,00	383.578,33	99,89
	Przebudowa drogi gminnej nr 629110S, ul. Dworcowej w Stolicy	586.000,00	584.878,27	99,81
<b>60017</b>	<b>Drogi wewnętrzne</b>	<b>708.000,00</b>	<b>707.887,91</b>	<b>99,98</b>
	Budowa parkingu przy cmentarzu w Wilezy	188.000,00	187.993,76	99,99
	Przebudowa ciągu pieszego pomiędzy ul. Szafranka a ul. L. Miki w Żernicy (w ramach funduszu sołectkiego)	18.000,00	18.000,00	100,00
<b>710</b>	<b>DZIAŁALNOŚĆ USŁUGOWA</b>	<b>10.000,00</b>	<b>10.000,00</b>	<b>100,00</b>
	Przebudowa rowu przy ul. Leboszowskiej w Pilchowicach	80.000,00	80.000,00	100,00
<b>71035</b>	<b>Cmentarze</b>	<b>10.000,00</b>	<b>10.000,00</b>	<b>100,00</b>
	Projekt budowy historycznego nagrobka ks. K. Damrota	10.000,00	10.000,00	100,00
<b>750</b>	<b>ADMINISTRACJA PUBLICZNA</b>	<b>39.000,00</b>	<b>34.600,79</b>	<b>88,72</b>
<b>75022</b>	<b>Rady gmin (miast i miast na prawach powiatu)</b>	<b>14.000,00</b>	<b>12.091,79</b>	<b>86,37</b>
	Zakup systemu do głosowania	14.000,00	12.091,79	86,37
<b>75023</b>	<b>Urzędy gmin (miast i miast na prawach powiatu)</b>	<b>25.000,00</b>	<b>22.509,00</b>	<b>90,04</b>
	Zakup oprogramowania - elektronicznego systemu obiegu dokumentów	25.000,00	22.509,00	90,04



754	BEZPIECZEŃSTWO PUBLICZNE I OCHRONA PRZECIWOŻAROWA	734.228,00	734.130,95	99,99
75404	<b>Komendy wojewódzkie Policji</b>	11.500,00	11.500,00	100,00
	Dofinansowanie zakupu samochodu służbowego dla Policji	11.500,00	11.500,00	100,00
75412	<b>Ochotnicze straże pożarne</b>	722.728,00	722.630,95	99,99
	Termomodernizacja budynku Ochotniczej Straży Pożarnej w Stancji, etap I	30.900,00	30.891,45	99,97
	Termomodernizacja budynku Ochotniczej Straży Pożarnej w Pilchowicach, etap II	69.600,00	69.556,50	99,94
	Zakup sprzętu ratowniczego dla OSP w ramach zadania współfinansowanego z Funduszu Sprawiedliwości	12.228,00	12.228,00	100,00
	Zakup samochodu pożarniczego dla Ochotniczej Straży Pożarnej w Pilchowicach	610.000,00	609.955,00	99,99
801	<b>OŚWIATA I WYCHOWANIE</b>	4.299.280,00	4.252.357,24	98,91
80101	<b>Szkoły podstawowe</b>	4.218.730,00	4.174.917,24	98,96
	Modernizacja Zespołu Szkolno-Przedszkolnego w Żernicy – zagospodarowanie terenu, etap IV	630.000,00	630.000,00	100,00
	Termomodernizacja Zespołu Szkolno – Przedszkolnego w Wilczy (aktualizacja kosztorysów projektowych)	750,00	738,00	98,40
	Termomodernizacja budynków użyteczności publicznej w Gminie Pilchowice	3.448.000,00	3.404.502,02	98,74
	Adaptacja pomieszczeń w Zespole Szkolno – Przedszkolnym w Stancji	123.980,00	123.978,21	99,99
	Wykonanie głównego wyłącznika prądu w Zespole Szkolno – Przedszkolnym w Żernicy	16.000,00	15.699,01	98,12
80104	<b>Przedszkola</b>	48.300,00	46.125,00	95,50
	Rozbudowa Publicznego Przedszkola w Żernicy wraz z budową przyłącza gazowego dla budynku przedszkola przy ul. Górnicy 2 m w Żernicy	48.300,00	46.125,00	95,50
80148	<b>Stołówki szkolne i przedszkolne</b>	20.000,00	19.065,00	95,33
	Modernizacja kuchni w Zespole Szkolno-Przedszkolnym w Żernicy - projekt	20.000,00	19.065,00	95,33
80195	<b>Pozostała działalność</b>	12.250,00	12.250,00	100,00
	Zakup kosiarki spalinowej do utrzymania boiska w Zespole Szkolno – Przedszkolnym w Pilchowicach	12.250,00	12.250,00	100,00

851	OCHRONA ZDROWIA	80.000,00	69.200,00	86,50
85195	Pozostała działalność	80.000,00	69.200,00	86,50
	Budowa ośrodka zdrowia w Pilchowicach	60.000,00	49.200,00	82,00
	Dofinansowanie rozbudowy i modernizacji hospicjum w Gliwicach	20.000,00	20.000,00	100,00
900	<b>GOSPODARKA KOMUNALNA I OCHRONA ŚRODOWISKA</b>	<b>2.102.351,00</b>	<b>2.036.936,74</b>	<b>96,89</b>
90001	Gospodarka ściekowa i ochrona wód	1.000.000,00	1.000.000,00	100,00
	Wkład pieniężny do Pilchowickiego Przedsiębiorstwa Komunalnego	1.000.000,00	1.000.000,00	100,00
90002	Gospodarka odpadami	31.000,00	19.711,67	63,59
	Realizacja Programu Usuwania Azbestu i Wyrobów Zawierających Azbest	31.000,00	19.711,67	63,59
90005	Ochrona powietrza atmosferycznego i klimatu	780.000,00	762.827,40	97,80
	Realizacja Programu Ograniczenia Niskiej Emisji	780.000,00	762.827,40	97,80
90019	Wpływy i wydatki związane z gromadzeniem środków z opłat i kar za korzystanie ze środowiska	82.373,00	45.756,86	55,55
	Dofinansowanie do budowy przyłączy kanalizacyjnych	82.373,00	45.756,86	55,55
90095	Pozostała działalność	208.978,00	208.640,81	99,84
	Zagospodarowanie publicznego terenu rekreacyjnego przy ul. Kasztanowej w Kuźni Nieborowskiej (w ramach funduszu sołeckiego)	14.500,00	14.500,00	100,00
	Zagospodarowanie terenu rekreacyjnego „Młynówka” w Leboszowicach (w tym 16.900,00 zł w ramach funduszu sołeckiego)	24.940,00	24.940,00	100,00
	Zagospodarowanie skweru rekreacyjnego w centrum Stacji (w ramach funduszu sołeckiego)	20.000,00	19.975,30	99,88
	Zagospodarowanie publicznego terenu rekreacyjnego położonego przy Domu Kultury, ul. Szafranka w Żernicy (w tym 36.990,90 zł w ramach funduszu sołeckiego)	52.084,00	52.070,52	99,97
	Zagospodarowanie publicznego terenu rekreacyjnego położonego przy świetlicy wiejskiej, ul. Główna w Nieborowicach wraz z modernizacją pomieszczenia przeznaczanego na sołtysówkę i jego doposażenie (w tym w ramach funduszu sołeckiego 44.947,87 zł)	50.454,00	50.389,99	99,87
	Rewitalizacja budynku przy ul. Dworcowej w Pilchowicach wraz z budową przyłączy gazowego	47.000,00	46.765,00	99,50



921	<b>KULTURA I OCHRONA DZIEDZICTWA NARODOWEGO</b>				587.102,00	586.787,89	99,95
92109	Domy i ośrodki kultury, świetlice i kluby			20.000,00	19.997,89	99,99	
	Dotacja celowa dla Gminnego Ośrodka Kultury na zakup sprzętu nagłaśniającego			20.000,00	19.997,89	99,99	
92195	Pozostała działalność			567.102,00	566.790,00	99,94	
	Zagospodarowanie parku przy ul. Damrota w Pilchowicach (w tym w ramach funduszu sołeckiego 41.571,26 zł)			567.102,00	566.790,00	99,94	
926	<b>KULTURA FIZYCZNA</b>				183.883,00	182.630,15	99,32
92601	<b>Obiekty sportowe</b>			183.883,00	182.630,15	99,32	
	Zagospodarowanie publicznego terenu rekreacyjno – sportowego położonego przy ul. Grzonki w Wilczy (w tym w ramach funduszu sołeckiego 57.000,00 zł)			67.885,00	67.374,15	99,25	
	Zagospodarowanie publicznego terenu rekreacyjno – sportowego położonego przy ul. Sportowej w Stanicy (w tym w ramach funduszu sołeckiego 29.500,00 zł)			37.998,00	37.498,00	98,68	
	Projekt kanalizacji w budynku gminnym przeznaczonym na działalność LKS Wilcza			12.500,00	12.300,00	98,40	
	Budowa oświetlenia terenu rekreacyjno-sportowego przy ul. Grzonki w Wilczy			20.500,00	20.458,00	99,80	
	Montaż ogrodzenia panelowego na obiekcie LKS Stanica			30.000,00	30.000,00	100,00	
	Dotacja celowa na utrzymanie obiektów sportowych dla Ludowego Klubu Sportowego w Wilczy			15.000,00	15.000,00	100,00	
<b>OGÓLEM:</b>				<b>13.626.754,00</b>	<b>13.409.488,88</b>	<b>98,41</b>	

## **PRZYCHODY, ROZCHODY ORAZ WYNIK BUDŻETU**

### **Przychody**

Plan: 3.032.806,00 zł, wykonanie 3.758.061,56 zł

<b>Przychody z tytułu:</b>	<b>Plan</b>	<b>Wykonanie</b>
Pożyczek	471.539,00	469.935,31
Kredytu	260.000,00	-
Nadwyżki z lat ubiegłych	-	964.729,57
Wolnych środków	2.301.267,00	2.323.396,68
<b>Razem</b>	<b>3.032.806,00</b>	<b>3.758.061,56</b>

### **Rozchody**

Plan: 640.301,00 zł, wykonanie: 602.801,00 zł

<b>Rozchody z tytułu:</b>	<b>Plan</b>	<b>Wykonanie</b>
Spłata pożyczek zaciągniętych w WFOŚiGW na zadania ekologiczne	454.676,00	417.176,00
Spłata kredytu zaciągniętego na zadania inwestycyjne i spłatę wcześniej zaciągniętych zobowiązań	185.625,00	185.625,00
<b>Razem</b>	<b>640.301,00</b>	<b>602.801,00</b>

### **Wynik budżetu**

<b>Wyszczególnienie</b>	<b>Plan</b>	<b>Wykonanie</b>
1. Dochody	51.250.789,43	52.361.184,52
2. Wydatki	53.643.294,43	51.505.242,33
<b>Wynik budżetu (1 – 2)</b>	<b>- 2.392.505,00</b>	<b>855.942,19</b>

Osiągnięty za 2018 r. wynik budżetu jest dodatni i wynosi + 855.942,19 zł. Wynik stanowi różnicę pomiędzy wykonanymi dochodami a wykonanymi wydatkami w roku 2018. Planowane dochody zostały wykonane w 102,17 %, natomiast planowane wydatki zrealizowano w 96,01 %.



## ZADŁUŻENIE

Stan zadłużenia gminy przedstawia się następująco:

- dług wg stanu na 01.01.2018 r. – 2.323.396,68 zł
- stan zadłużenia na dzień 31.12.2018 r. – 2.131.502,60 zł, w tym:
  - zadłużenie z tytułu pożyczek – 1.389.002,60 zł
  - zadłużenie z tytułu kredytów – 742.500,00 zł.

Stan zadłużenia Gminy Pilchowice na dzień 31.12.2018 r. uległ obniżeniu o kwotę **191.894,08 zł** w stosunku do stanu zadłużenia na dzień 01.01.2018 r.

Stan zadłużenia Gminy Pilchowice na dzień 31.12.2018 r. wynosił 2.131.502,60 zł i obejmował pozostały do spłaty kredyt i pożyczki zaciągnięte w latach 2010 – 2018. Kredyt oraz pożyczki z WFOŚiGW w Katowicach zaciągnięto na sfinansowanie budowy kanalizacji sanitarnej, inwestycji związanych z termomodernizacją budynków użyteczności publicznej, a także na modernizację źródeł ciepła budynków indywidualnych z terenu Gminy Pilchowice. Realizowane zadania inwestycyjne wpływają na rozwój gminy i poprawę standardu życia mieszkańców, ale też często wymagają dodatkowych, zewnętrznych źródeł finansowania.

Należy zwrócić uwagę, iż faktyczny poziom zadłużenia na dzień 31.12.2018 r. jest znacznie niższy od poziomu pierwotnie planowanego, gdyż sytuacja finansowa gminy nie wymagała zaciągnięcia planowanego wcześniej kredytu.

Poziom zadłużenia Gminy Pilchowice w wysokości 2.131.502,60 zł można określić jako bezpieczny, o czym świadczy relacja możliwości spłaty zadłużenia gminy, która kształtuje się następująco: 1,81 % < 17,63 %. Jak wynika z powyższej relacji obciążenie spłatą długu w stosunku do dochodów ogółem w 2018 r. wynosi 1,81 %, przy maksymalnym możliwym poziomie spłaty zobowiązań 17,63%.

Biorąc pod uwagę powyższe można stwierdzić, że kwota długu Gminy Pilchowice kształtuje się na bezpiecznym poziomie, zapewniającym przestrzeganie obowiązujących przepisów prawnych regulujących dopuszczalny poziom zadłużenia jednostki samorządu terytorialnego.

### 3. PODATKI

Zgodnie z ustawą o podatkach i opłatach lokalnych rada gminy w drodze uchwały określa wysokość stawek podatku od nieruchomości, z tym, że stawki nie mogą przekroczyć górnych granic stawek kwotowych ogłaszanych w drodze obwieszczenia na każdy rok podatkowy przez ministra właściwego do spraw finansów publicznych. Ustawa o podatkach i opłatach lokalnych określa, że górne granice stawek kwotowych ulegają corocznie podwyższeniu na następny rok podatkowy w stopniu odpowiadającym wskaźnikowi wzrostu cen detalicznych towarów i usług konsumpcyjnych w okresie pierwszego półrocza roku, w którym stawki ulegają zmianie, w stosunku do analogicznego okresu roku poprzedniego.

Na podstawie Komunikatu Prezesa Głównego Urzędu Statystycznego wskaźnik cen towarów i usług konsumpcyjnych w I półroczu 2017 r. w stosunku do I półrocza 2016 r. wyniósł 101,9 % (wzrost cen o 1,9%). Stawki podatku od nieruchomości uchwalone przez Radę Gminy Pilchowice na 2018 rok były podwyższone o 1,9% w stosunku do stawek obowiązujących w 2017 roku.

Plan i wykonanie dochodów podatkowych Gminy Pilchowice w 2018 roku:

Osoby prawne	Plan	Wykonanie
Podatek od nieruchomości	2 500 000,00	2 552 631,92
Podatek rolny	22 000,00	22 122,00
Podatek leśny	63 000,00	66 381,00
Podatek od środków transportowych	365 000,00	333 341,52

Osoby fizyczne	Plan	Wykonanie
Podatek od nieruchomości	2 770 000,00	2 850 481,85
Podatek rolny	430 000,00	438 816,32
Podatek leśny	6 000,00	6 540,80
Podatek od środków transportowych	118 000,00	119 580,56

	Plan	Wykonanie
<b>Odpady komunalne</b>	1 550 000,00	1 577 410,36



#### 4. DOCHODY NIEPODATKOWE

Plan i wykonanie dochodów niepodatkowych Gminy Pilchowice w 2018 roku:

Dochody niepodatkowe	Plan	Wykonanie
Opłata z tytułu użytkowania wieczystego	66 000,00	60 026,21
Opłaty za dzierżawy, najem i użyczenia	80 000,00	84 540,46
Opłata adiacencka	55 000,00	54 486,78
Opłata za zajęcie pasa drogowego	56 000,00	56 439,60
Opłata za zezwolenie na sprzedaż alkoholu	150 000,00	182 149,04
Opłata eksploatacyjna	495 763,00	493 354,67
Opłata skarbowa	23 000,00	30 659,44
Dochody z tytułu pozostałych opłat	210 100,00	228 754,78

#### 5. INWESTYCJE REALIZOWANE W 2018 R.

Miniony rok upłynął pod znakiem inwestycji. Inwestowanie w infrastrukturę drogową skutkuje poprawą bezpieczeństwa, zaś inwestycje kubaturowe poparte były nade wszystko wdrożeniem reformy oświatowej. Zmodernizowane i wyremontowane budynki stanowią z jednej strony komfortowe warunki do nauczania, a jednocześnie pokazują efekty działań antysmogowych.

Poniżej przedstawione zostały inwestycje zrealizowane i zaprojektowane w 2018 r. Prezentowane koszty zarówno inwestycji drogowych jak i kubaturowych obejmują realizację robót budowlanych wraz z kosztami obsługi nadzoru inwestorskiego.

##### 5.1. Inwestycje drogowe



##### Przebudowa drogi gminnej, ul. Cicha - Zalesie w Nieborowicach, etap III

Przebudowy drogi gminnej ul. Cicha – Zalesie dokonano na odcinku od skrzyżowania ul. Cichej i ul. Zalesie do zjazdu na ul. Zacisze wraz z budową skrzyżowania ulic Cicha i Zalesie.

Łączna długość przebudowanej drogi to 509 m natomiast powierzchnia skrzyżowania to 410 m<sup>2</sup>.  
Koszt realizacji: 430 490,78 zł.



### Remont ciągu pieszo-jezdnego przy ul. Barbórki w Pilchowicach

W ramach remontu dokonano utwardzenia terenu kostką betonową wraz z krawężnikami betonowymi oraz poboczem utwardzonym z kruszywa o powierzchni łącznej 485 m<sup>2</sup>.

Koszt realizacji: 79 642,50 zł.

### Przebudowa drogi gminnej: dwie odnogi ul. Krywałdzkiej w Nieborowicach oraz remont nawierzchni ul. Krywałdzkiej

Zadanie polegało na wykonaniu przebudowy jezdni o szerokości 3,0 m oraz wykonaniu poboczy z kruszywa na obu odnogach ul. Krywałdzkiej. Łączna długość przebudowanych dróg to 367 m.

Koszt realizacji: 305 695,30 zł

Zadanie remontu nawierzchni polegało na remoncie nawierzchni ul. Krywałdzkiej w zakresie wykonania nakładki bitumicznej o powierzchni łącznej rzędu 350 m<sup>2</sup>.

Koszt realizacji: 45 000,00 zł.



### Budowa parkingu przy cmentarzu w Wilczy



Zadanie polegało na budowie parkingu w postaci drogi wewnętrznej o szerokości 5 m oraz 30 miejsc postojowych usytuowanych w układzie prostokątnym. Łączna powierzchnia utwardzenia parkingu to 913 m<sup>2</sup>.

Koszt realizacji: 187 693,76 zł.

### Remont drogi rowerowej łączącej ul. Rynek z ul. Szkolną w Pilchowicach.



Zadanie polegało na remoncie nawierzchni z betonu asfaltowego o szerokości jezdni 3 m. Całkowita długość remontowanego odcinka wyniosła 168 m.

Koszt realizacji: 55 159,10 zł



### Przebudowa drogi gminnej ul. Polnej w Wilczy



Zadanie polegało na przebudowie nawierzchni drogi gminnej z betonu asfaltowego oraz wykonaniu obustronnych poboczy z destruktu asfaltowego na długości od skrzyżowania z ul. Grzonki do skrzyżowania z drogą powiatową ul. Nieborowicką. Całkowita długość przebudowywanego odcinka wyniosła 1263 m. Koszt realizacji: 1 107 500,02 zł.

### Przebudowa drogi gminnej Nr 629110S, ul. Dworcowa w Stanicy



Zadanie polegało na przebudowie ul. Dworcowej w Stanicy na odcinku od skrzyżowania z drogą wojewódzką nr 921 do skrzyżowania z drogą powiatową ulicą Górniczą w zakresie obejmującym przebudowę jezdni z betonu asfaltowego oraz przebudowę istniejących zjazdów indywidualnych do posesji i wykonanie kanalizacji deszczowej na odcinku 481 m. Całkowita długość przebudowywanego odcinka wyniosła 673 m. Koszt realizacji: 584 878,27 zł.

### Przebudowa drogi transportu rolnego ul. Dolna Wieś w Pilchowicach i ul. Karola Miarki w Wilczy



Zadanie polegało na przebudowie ulic Dolna Wieś i ul. Karola Miarki o nawierzchni twardej z betonu asfaltowego wraz z miejscowym poszerzeniem w celu mijania się pojazdów. Całkowita długość przebudowywanego odcinka wynosi 302 m wraz z przebudową węzła połączeń drogi transportu rolnego z ulicami Dolna Wieś, Spokojna i Rolników. Koszt realizacji: 409 980,15 zł.

### Przebudowa nawierzchni drogi gminnej, ul. Bierawka w Pilchowicach

Zadanie polegało na remoncie odcinka drogi gminnej w postaci przebudowy nawierzchni na długości 360 m od włączenia do istniejącej nawierzchni na ul. Bierawka w postaci wykonania nakładki bitumicznej na istniejącej nawierzchni. Koszt realizacji: 154 990,55 zł.



### **Remont drogi gminnej ul. Leśna w Pilchowicach**

Zadanie polegało na remoncie odcinka drogi gminnej w postaci przebudowy nawierzchni na długości 140 m od włączenia do istniejącej nawierzchni drogi powiatowej ul. Wielopole w postaci wykonania nakładki bitumicznej na istniejącej nawierzchni. Koszt realizacji: 134 991,16 zł.

### **Przebudowa drogi gminnej, ul. L. Miki w Żernicy (łącnik od ul. Nieborowskiej)**



Zadanie polegało na przebudowie drogi w postaci wykonania jezdni wraz z poszerzeniami w miejscach łuków poziomych oraz wykonania opaski dla pieszych o szerokości nawierzchni do 1,5 m o nawierzchni zróżnicowanej z kostki betonowej i kamiennej. Całkowita długość przebudowywanego odcinka wyniosła 210 m.

Koszt realizacji: 469 725,78 zł.

### **Przebudowa drogi gminnej ul. Kwiatowej w Żernicy**

Zadanie polegało na przebudowie drogi w postaci przebudowy nawierzchni drogi, zjazdów oraz pobocza na nawierzchnię z betonu asfaltowego, ograniczona z obydwu stron krawężnikami. Całkowita długość przebudowywanego odcinka wyniosła 210 m. Koszt realizacji: 383 578,33 zł.

### **Modernizacja chodnika przy ul. Rynek w Pilchowicach**

Zadanie polegało na modernizacji chodnika w zakresie obejmującym wykonanie zjazdów o powierzchni 80 m<sup>2</sup> w nawierzchni z kostki betonowej, wykonanie chodnika o powierzchni 170 m<sup>2</sup> w nawierzchni z kostki betonowej. Całkowita długość przebudowywanego odcinka wyniosła 190 m.

Koszt realizacji: 49 150,80 zł.

### **Przebudowa drogi gminnej, ul. Wiejska w Leboszowicach, etap II**

Zadanie polegało na przebudowie nawierzchni drogi i zjazdów, pobocza utwardzonego, elementów odwodnienia oraz elementów bezpieczeństwa ruchu drogowego. Łączna długość przebudowanej drogi to 150 m.

Koszt realizacji: 129 732,39 zł.



**Remont drogi wewnętrznej - dojazd do bloku przy ul. Górniczej w Żernicy**

Zadanie polegało na remoncie nawierzchni z betonu asfaltowego oraz wykonaniu poboczy utwardzonych destruktem asfaltowym. Całkowita długość remontowanego odcinka wyniosła 121 m.

Koszt realizacji: 97 066,45 zł.

**Przebudowa dróg gminnych ul. Bażantów i ul. Sportowej w Stanicy – etap I**

Zadanie polegało na remoncie kanalizacji deszczowej, studni rewizyjnych i wpustów ulicznych, regulacji wysokościowej istniejących urządzeń uzbrojenia terenu na odcinku od ul. Dworcowej do boiska sportowego. Całkowita długość remontu kanalizacji deszczowej wyniosła 299 m. Koszt realizacji: 236 033,38 zł.

**Remont nawierzchni drogi gminnej ul. Świerkowej, ul. Sosnowej i ul. Wierzbowej w Nieborowicach**

Zadanie polegało na remoncie nawierzchni drogi w postaci naprawy uszkodzeń nawierzchni bitumicznej w zakresie wykonania nakładki bitumicznej o powierzchni 2300 m<sup>2</sup>.

Koszt realizacji: 105 000,00 zł.

**Pomoc finansowa dla Powiatu Gliwickiego oraz Województwa Śląskiego**

W ramach pomocy finansowej na realizację zadań związanych z przebudową infrastruktury drogowej na drogach powiatowych oraz realizacją dokumentacji projektowej dla drogi wojewódzkiej, przekazano środki na realizację następujących zadań:

- Projekt budowy chodnika i przebudowy drogi wojewódzkiej nr 921 na terenie Gminy Pilchowice od skrzyżowania z drogą krajową nr 78 do końca zabudowań w Stanicy – etap I, kwota: 150 000,00 zł,
- Budowa chodnika w ciągu drogi powiatowej nr 2931S ul. Wiejska w Kuźni Nieborowskiej, kwota: 277 492,17 zł,
- Budowa chodnika przy drodze powiatowej nr 2927S ul. Olchowa w Żernicy – etap I, kwota: 197 837,14 zł,
- Bieżące utrzymanie ścieżek rowerowych w formie dotacji celowej, kwota: 197 837,14 zł.

### **Dokumentacje projektowe zadań drogowych**

W ramach zadań wykonano:

- Projekt odwodnienia i przebudowy ul. Leśnej w Pilchowicach, kwota: 19 680,00 zł
- Projekt przebudowy drogi gminnej, ul. Polna w Pilchowicach, kwota: 30 000,00 zł
- Projekt remontu drogi gminnej, ul. Wrzosowa w Żernicy, kwota: 30 000,00 zł
- Projekt przebudowy drogi gminnej ul. Brzozowej w Żernicy, kwota: 23 985,00 zł
- Projekt budowy chodnika przy ul. Szkolnej w Pilchowicach, kwota: 9 963,00 zł
- Projekt odwodnienia wraz z przebudową dróg gminnych - ul. Majowej i ul. Górniczej w Pilchowicach, kwota: 39 360,00 zł
- Projekt przebudowy drogi gminnej ul. Kwiatowej w Żernicy, kwota: 9 840,00 zł
- Aktualizacja dokumentacji projektowej - droga transportu rolnego ul. Dolna Wieś i Miarki, Pilchowice, Wilcza, kwota: 9 700,00 zł
- Projekt przebudowy ul. Krywałdzkiej w Nieborowicach, kwota: 9 000,00 zł
- Projekt budowy centrów przesiadkowych w Gminie Pilchowice, kwota: 97 785,00 zł.



## 5.2 Inwestycje kubaturowe

### 1. Termomodernizacja budynków użyteczności publicznej w Gminie Pilchowice

Zadanie polegało na termomodernizacji budynku szkoły podstawowej w Zespole Szkolno – Przedszkolnym w Pilchowicach oraz budynku Zespołu Szkolno – Przedszkolnego w Stanicy. W Zespole Szkolno-Przedszkolnym w Stanicy przy ul. Gliwickiej 18 wykonano termomodernizację dachu nad szkołą oraz salą gimnastyczną, termomodernizację ścian zewnętrznych nadziemia, montaż nowej stolarki okiennej w sali gimnastycznej, wykonanie izolacji przeciwwodnej/przeciwwilgociowej oraz termomodernizacji ścian fundamentowych, wymianę źródeł światła na ledowe, zmianę źródła ciepła na kocioł na biopaliwo typu pellet wraz z wymianą instalacji c.o. wraz z grzejnikami w całym budynku, montaż instalacji fotowoltaicznej składającej się z 73 modułów PV o mocy 99,49 kWp, remont pomieszczeń. W Zespole Szkolno-Przedszkolnym w Pilchowicach przy ul. Szkolnej 1 wykonano docieplenie przegród zewnętrznych, wykonano wentylację mechaniczną z odzyskiem ciepła, wymianę instalacji c.o., wymianę systemu ogrzewania sali gimnastycznej, montaż instalacji fotowoltaicznej składającej się z 32 modułów o mocy 8 kWp, remont pomieszczeń.

**Koszt realizacji: 3 341 482,39 zł.**



### 2. Modernizacja Zespołu Szkolno – Przedszkolnego w Żernicy etap IV – zagospodarowanie terenu



Zagospodarowano teren wokół budynku ZSP Żernica od strony ul. L.Miki. Wykonano nowe chodniki i podejścia z kostki betonowej, oświetlenie terenu, nowe ogrodzenie, ustawiono kosze, ławki oraz stojaki na rowery. **Koszt realizacji: 675 000,00 zł.**



### **3. Zagospodarowanie parku przy ul. Damrota w Pilchowicach**

Przedmiotem inwestycji było utworzenie atrakcyjnego miejsca wypoczynku na wolnym powietrzu na terenie parku w Pilchowicach przy ul. Damrota. Projekt polegał m.in. na budowie wiaty pełniącej funkcję sceny plenerowej, utwardzeniu ścieżek na terenie parku kostką brukową oraz utworzenie nowych ścieżek, wymianie ławek, koszy, wykonaniu oświetlenia parkowego oraz wymianie zniszczonej części ogrodzenia.

Koszt realizacji: 512 900,00 zł.

### **4. Termomodernizacja budynku OSP Stanica – etap I**

W ramach I etapu inwestycji wykonano remont sanitariatów w budynku OSP Stanica wraz z ich wyposażeniem.

Koszt realizacji: 30 399,45zł

### **5. Remont budynku LKS Pilchowice**

W ramach remontu wykonano remont instalacji elektrycznej, remont oryynnowania oraz daszków wejściowych.

Koszt realizacji: 84 894,52zł

### **6. Dostawa i montaż klimatyzatorów w Domu Kultury w Wilczy oraz modernizacja kotłowni.**

Zamontowano klimatyzatory w sali biesiadnej Domu Kultury oraz zmodernizowano kotłownię i wykonano prace polegających na uszczelnieniu przewodu kominowego.

Koszt realizacji: 25 000,00 zł.

### **7. Remont pomieszczeń w budynku Urzędu Gminy**

Wyremontowano salę nr 5 (była sala ślubów) z przeznaczeniem na dwa pomieszczenia biurowe.

Koszt realizacji: 53 845,00 zł.

### **8. Termomodernizacja OSP Pilchowice – etap II**

W ramach II etapu termomodernizacji dokonano wymiany okien i parapetów w całym budynku oraz drzwi wejściowych.

Koszt realizacji: 69 556,50 zł.



### 9. Remont dachu na budynku LKS „Orzeł” Stanica

Dokonano remontu dachu wraz z wymianą więźby dachowej i pokrycia, wykonano wieniec.  
Koszt realizacji: 164 147,08 zł.

### 10. Montaż ogrodzenia panelowego na obiekcie LKS „Orzeł” Stanica oraz zakup wiat dla zawodników

Wykonano nowe ogrodzenie panelowe na boisku LKS od strony pól uprawnych oraz zakupiono dwie wiaty dla zawodników (każda po 10 stanowisk).  
Koszt realizacji: 50 000,00 zł.

### 11. Remont dachu na budynku LKS „Naprzód” Żernica

W ramach zadania wymieniono całe pokrycie dachu.  
Koszt realizacji: 39 890,00 zł.

### 12. Dokumentacje projektowe zadań kubaturowych

W ramach zadań wykonano:

- Projekt budowy Ośrodka Zdrowia w Pilchowicach koszt: 49 200,00 zł

#### Wizualizacja

 OSRODEK ZDROWIA W PILCHOWICACH



- Projekt rewitalizacji budynku przy ul. Dworcowej w Pilchowicach wraz z budową przyłącza gazu, koszt: 46 765,00zł
- Projekt rozbudowy i termomodernizacji budynku LKS „Wilki” Wilcza wraz z przyłączem kanalizacji sanitarnej, koszt: 51 537,00zł
- Projekt rozbudowy budynku przedszkola w Żernicy przy ul. Górniczej 2M, koszt: 46 125,00zł
- Projekt historycznego nagrobka ks. K.Damrota na cmentarzu przyklasztornym byłego Zespołu Klasztoro – Szpitalnego zakonu Bonifratrów w Pilchowicach wraz z zagospodarowaniem terenu cmentarza, koszt: 10 000,00zł
- Projekt remontu kuchni w ramach modernizacji Zespołu Szkolno – Przedszkolnego w Żernicy, koszt: 19 065,00zł

Zrealizowano również wiele mniejszych zadań bieżących remontowych na budynkach stanowiących własność Gminy.

### 5.3 Fundusz Sołecki

Na realizację funduszu sołeckiego przeznaczono w budżecie Gminy na 2018 r. prawie **420 tys. zł.**

Zdecydowaną większość środków sołectwa postanowiły przeznaczyć na działania inwestycyjne (74% środków). Zakupy związane z bieżącymi remontami i naprawami oraz wyposażeniem obiektów publicznych oddanych w użytkowanie sołectw stanowią 12% funduszy, na działania integracyjno - kulturalne w sołectwach przeznaczone zostanie 11% funduszu sołeckiego, zaś wydatki promocyjne (tablice informacyjne sołectw) to nieco niespełna 3% budżetów sołeckich.



**Warte podkreślenia jest to, że kwota funduszu sołeckiego na 2018 r. została zwiększona, a kwoty przyznane do dyspozycji sołectw na 2018 r. przedstawiają się następująco:**

**Kuźnia Nieborowska – 42 832,30 zł**

**Leboszowice – 40 218,12 zł**

**Nieborowice – 67 030,20 zł**

**Pilchowice – 60 030,20 zł**

**Stanica – 67 030,20 zł**

**Wilcza – 67 030,20 zł**

**Żernica – 67 030,20 zł**



**Działania inwestycyjne zrealizowane z Funduszu sołeckiego to:****- Zagospodarowanie terenu rekreacyjnego przy ul. Kasztanowej w Kuźni Nieborowskiej**

Zakres prac w ramach Funduszu Sołeckiego obejmował m.in. naprawę piłkochwytyw, wykonanie grilla oraz zadaszenia do grilla na terenie sportowo – rekreacyjnym przy ul. Kasztanowej.

**Zagospodarowanie terenu rekreacyjno-sportowego położonego przy ul. Grzonki w Wilczy**

Zakres prac w ramach Funduszu Sołeckiego obejmował m.in. utwardzenie powierzchni 337 m<sup>2</sup> parkingu kostką betonową, wykonanie drogi wewnętrznej z kostki betonowej oraz doposażenie placu zabaw w urządzenia zabawowe obok boiska sportowego przy ul. Grzonki.

**Przebudowa ciągu pieszego pomiędzy ul. Szafranka a ul. L. Miki w Żernicy; Zagospodarowanie terenu rekreacyjnego przy Domu Kultury w Żernicy**

Zakres prac w ramach Funduszu Sołeckiego obejmował m.in. wykonanie chodnika pomiędzy ul. Szafranka a ul. L. Miki, wykonanie dojazdu do istniejącej sceny o powierzchni 220 m<sup>2</sup> oraz doposażenie placu zabaw w urządzenia zabawowe obok Domu Kultury.

**Zagospodarowanie terenu rekreacyjnego położonego przy Świetlicy Wiejskiej w Nieborowicach wraz z modernizacją pomieszczenia przeznaczonego na sołtysówkę i jego doposażenie**

Zakres prac w ramach Funduszu Sołeckiego obejmował m.in. dostawę i wykonanie sceny plenerowej wraz z wykonaniem jej oświetlenia.



### **Zagospodarowanie terenu rekreacyjno-sportowego położonego przy ul. Sportowej w Stanicy; Zagospodarowanie skweru rekreacyjnego w centrum Stanicy**

Zakres prac w ramach Funduszu Sołeckiego obejmował m.in. dokumentację projektową, wykonanie oraz montaż wiaty o powierzchni zabudowy 49 m<sup>2</sup> w konstrukcji drewnianej na terenie rekreacyjno – sportowym w Stanicy przy ul. Sportowej wraz z zakupem elementów wyposażenia skweru w postaci małej architektury, wykonanie nasadzeń drzew i krzewów ozdobnych, wykonanie altany oraz dwóch pergol w centrum Stanicy.



### **Zagospodarowanie terenu rekreacyjnego „Młynówka” w Leboszowicach; Remont dróg dojazdowych wewnętrznych oraz ciągów pieszo-jezdných stanowiących własność Gminy Pilchowice znajdujących się na terenie sołectwa Leboszowice**

Zakres prac w ramach Funduszu Sołeckiego obejmował m.in. wykonanie ogrodzenia panelowego na długości łącznej 147 m, utwardzenie kruszywem odcinka drogi gminnej, dojazdowej do ul. Smolnickiej na długości 130 m. Budżet zadania łącznie: 33 440,00 zł.

### **Zagospodarowanie terenu wokół i na terenie parku przy ul. Damrota w Pilchowicach**

Zakres prac w ramach Funduszu Sołeckiego obejmował m.in. przebudowę nawierzchni wjazdu na teren parku przy ul. Damrota w Pilchowicach na powierzchni 250 m<sup>2</sup> w nawierzchni z kostki betonowej oraz 72 m<sup>2</sup> w nawierzchni z płyt ażurowych. Budżet zadania łącznie: 50 000,00 zł.

Fundusz sołecki 2018 r. przeznaczono również na inne cele niż inwestycyjne. Dokonywano zakupu materiałów i usług na cele związane z bieżącym utrzymaniem ładu i porządku na terenie sołectwa oraz na cele związane z bieżącym utrzymaniem mienia gminnego będącego w dyspozycji sołectwa.

W 2018 ze środków funduszu opracowano, wykonano i zamontowano na terenie sołectw tablice pamiątkowe nt. walorów kulturowych, historycznych, turystycznych i przyrodniczych, a także postaci i wydarzeń związanych z sołectwami.

Z wykorzystaniem tych środków zorganizowano również spotkania społeczno - kulturalne w tym: dożynki, Festiwal Żuru, Piknik Ogórkowy, pikniki rodzinne.



## 6. ZAGOSPODAROWANIE PRZESTRZENNE I GOSPODARKA NIERUCHOMOŚCIAMI

### Miejscowe plany zagospodarowania przestrzennego

W roku 2018 zakończono procedurę związaną z oparowaniem nowych miejscowych planów zagospodarowania przestrzennego dla sołectw Leboszowice, Pilchowice Stanica i Wilcza. Na dzień 31 grudnia 85 % terenów gminy objęte zostało miejscowym planem zagospodarowania przestrzennego.

W stosunku do pozostałych sołectw tj.: Żernicy, Nieborowic i Kuźni Nieborowskiej procedura opracowania nowych planów jest realizowana zgodnie z umową zawartą z Biurem Rozwoju Regionu Sp. z o.o. z siedzibą w Katowicach.

### Decyzje o warunkach zabudowy oraz decyzje o lokalizacji inwestycji celu publicznego.

W roku 2018 dla terenów, dla których Gmina Pilchowice nie posiadała obowiązującego miejscowego planu zagospodarowania przestrzennego wydano:

- 5 decyzji o warunkach zabudowy
- 2 decyzje o lokalizacji inwestycji celu publicznego.

### Podziały nieruchomości

W 2018 roku Wójt Gminy Pilchowice wydał 54 postanowienia opiniujące wstępne projekty podziału nieruchomości oraz zatwierdził 58 podziałów nieruchomości.

### Opłata adiacencka

W 2018 roku naliczono opłatę adiacencką z tytułu wzrostu wartości nieruchomości, który nastąpił w wyniku dokonanej podziału nieruchomości na łączną kwotę **57 650 zł**.

### Zabytki

W 2018 r. Gmina Pilchowice działając na podstawie uchwały Nr XXIX/244/12 Rady Gminy Pilchowice z dnia 18 października 2012 r. w sprawie zasad udzielania dotacji na prace konserwatorskie, restauratorskie lub budowlane przy zabytku, do którego Gmina Pilchowice nie posiada tytułu prawnego, wpisanym do rejestru zabytków przyznała dotację z budżetu gminy w kwocie **65 000 zł**. Przedmiotową dotację otrzymała **Rzyskokatolicka Parafia Św. Michała Archanioła w Żernicy** na realizację zadania pn.: **„Zabezpieczenie i impregnacja pokrycia wieży i dachu drewnianego kościoła. Prace konserwatorskie zabezpieczające pokrycia wieży i dachu w drewnianym kościele Św. Michała Archanioła w Żernicy”**.

**Wykaz budynków i lokali stanowiących własność Gminy Pilchowice:**

LP.	OZNACZENIE OBIEKTU	ADRES	UWAGI
<b>KUŹNIA NIEBOROWSKA</b>			
1	Budynek gospodarczy na terenie rekreacyjnym	Kuźnia Nieborowska ul. Kasztanowa	
<b>LEBOSZOWICE</b>			
2	„Młynówka”	Leboszowice Ul. Smolnicka 6A	

LP.	OZNACZENIE OBIEKTU	ADRES	UWAGI
3	Magazyn OC	Leboszowice ul. Wiejska 16	
<b>NIEBOROWICE</b>			
4	Budynek Przedszkola	Nieborowice ul. Główna 50	obiekt przekazany w trwały zarząd jednostce oświatowej
<b>PILCHOWICE</b>			
5	budynek mieszkalno – usługowy 8 lokali mieszkalnych 1 lokal użytkowy	Pilchowice ul. Rynek 13	w budynku jest wyodrębniony 1 lokal użytkowy oraz 8 lokali mieszkalnych  wszystkie <u>lokale mieszkalne</u> są zasiedlone  lokal użytkowy jest również przedmiotem umowy najmu
6	budynek mieszkalny 7-lokalowy	Pilchowice ul. Dolna Wieś 64	wszystkie <u>lokale mieszkalne</u> są zasiedlone
7	budynek Poczty	Pilchowice ul. Dworcowa 8	część budynku jest objęta 2 umowami najmu oraz 1 umową użyczenia na rzecz Stowarzyszenie Pilchowiczanie – Pilchowiczanom
8	budynek Ośrodka Zdrowia	Pilchowice ul. Dworcowa 15	budynek jest przedmiotem umowy dzierżawy
9	budynek OSP	Pilchowice ul. Strażaków 3	w budynku jest wyodrębniony <u>lokal mieszkalny</u> , który jest zasiedlony za wyjątkiem lokalu mieszkalnego budynek jest przedmiotem umowy użyczenia na rzecz OSP Pilchowice
10	budynek Przedszkola	Pilchowice ul. Szkolna 1A	obiekt przekazany w trwały zarząd jednostce oświatowej
11	budynek Szkoły	Pilchowice ul. Szkolna 1B	obiekt przekazany w trwały zarząd jednostce oświatowej
12	budynek sportowca (LKS)	Pilchowice ul. Szkolna 1B	obiekt przekazany w trwały zarząd jednostce oświatowej
13	budynek Urzędu Gminy	Pilchowice ul. Damrota 6	
14	lokale użytkowe w budynku mieszkalno użytkowym /w tym sala Damrota 5/	Pilchowice ul. Damrota 5	sala Damrota 5 jest przedmiotem umowy użyczenia na rzecz GOK  pozostałe lokale użytkowe są przedmiotem umowy najmu
<b>STANICA</b>			
15	budynek Zespołu Szkolno-Przedszkolnego	Stanica ul. Gliwicka 18	obiekt przekazany w trwały zarząd jednostce oświatowej



LP.	OZNACZENIE OBIEKTU	ADRES	UWAGI
16	budynek LKS	Stanica ul. Sportowa bn	budynek w przeważającej części jest przedmiotem umowy użyczenia na rzecz LKS Orzeł Stanica  w budynku jest wyodrębniony lokal użytkowy, który jest przedmiotem umowy najmu
17	budynek OSP	Stanica ul. 1-go Maja bn	budynek jest przedmiotem umowy użyczenia na rzecz OSP Stanica
18	budynek stacyjny	Stanica ul. Dworcowa 1	w budynku jest wyodrębniony <u>lokal mieszkalny</u> , który jest zasiedlony
<b>WILCZA</b>			
19	budynek Zespołu Szkolno-Przedszkolnego	Wilcza ul. K. Miarki 27	obiekt przekazany w trwały zarząd jednostce oświatowej
20	budynek Domu Kultury	Wilcza ul. K. Miarki 123	budynek jest przedmiotem umowy użyczenia na rzecz GOK
21	budynek OSP + Ośrodek Zdrowia	Wilcza ul. K. Miarki 123A i 123B	część budynku jest przedmiotem umowy użyczenia na rzecz OSP Wilcza; pozostała część budynku jest przedmiotem umowy dzierżawy
22	budynek LKS	Wilcza ul. Grzonki 13A	parter budynku jest przedmiotem umowy użyczenia na rzecz LKS Wilcza  piętro budynku jest przedmiotem umowy najmu
<b>ŻERNICA</b>			
23	budynek Domu Kultury	Żernica ul. Szafranka 9	budynek jest przedmiotem umowy użyczenia na rzecz GOK
24	budynek OSP	Żernica ul. Szafranka 7	budynek jest przedmiotem umowy użyczenia na rzecz OSP Żernica
25	budynek Ośrodka Zdrowia	Żernica ul. Olchowa 16C	budynek jest przedmiotem umowy dzierżawy
26	budynek LKS	Żernica skrzyżowanie ul. Górniczej z ul. Nieborowską	budynek jest przedmiotem umowy użyczenia na rzecz LKS Żernica
27	budynek usługowy obok boiska sportowego	Żernica skrzyżowanie ul. Górniczej z ul. Nieborowską	budynek jest przedmiotem umowy najmu
28	budynek Zespołu Szkolno-Przedszkolnego	Żernica ul. Leopolda Miki 37	obiekt przekazany w trwały zarząd jednostce oświatowej
29	budynek Zespołu Szkolno-Przedszkolnego	Żernica ul. Górnicza 2M	obiekt przekazany w trwały zarząd jednostce oświatowej

### Wykaz ogólnodostępnych placów zabaw / siłowni plenerowych stanowiących własność gminy Pilchowice

Lp.	OZNACZENIE BUDYNKU	ADRES
KUŹNIA NIEBOROWSKA		
1	plac zabaw wraz z siłownią plenerową na terenie rekreacyjnym	Kuźnia Nieborowska ul. Kasztanowa
LEBOSZOWICE		
2	plac zabaw wraz z siłownią plenerową na terenie rekreacyjnym	Leboszowice ul. Smolnicka 6A
NIEBOROWICE		
3	kort tenisowy wraz z siłownią plenerową	Nieborowice ul. Główna 50 - 52
PILCHOWICE		
4	plac zabaw na terenie Parku Moritza	Pilchowice ul. Strażaków
5	plac zabaw na terenie Parku Damrota	Pilchowice ul. Damrota
STANICA		
6	plac zabaw wraz z siłownią plenerową na terenie rekreacyjnym	Stanica ul. Sportowa bn
WILCZA		
7	plac zabaw wraz z siłownią plenerową na terenie rekreacyjnym	Wilcza ul. Grzonki bn
ŻERNICA		
8	plac zabaw wraz z siłownią plenerową na terenie rekreacyjnym za DK w Żernicy	Żernica ul. Szafranka 9

Gmina Pilchowice posiada również place zabaw przy każdej z jednostek oświatowych.

## 7. KOMUNIKACJA PUBLICZNA

Zadania z zakresu organizacji publicznego transportu zbiorowego w Gminie Pilchowice w 2018 roku realizowane były przez międzygminny związek KZK GOP w Katowicach (pełna nazwa związku: Komunikacyjny Związek Komunalny Górnośląskiego Okręgu Przemysłowego w Katowicach).

W ramach KZK GOP na terenie Gminy Pilchowice funkcjonowały 3 linie autobusowe:

- linia **59**, która kursuje na trasie: Żernica – Gliwice Centrum – Gliwice Żerniki
- linia **159**, która kursuje na trasie: Żernica – Nieborowice – Kuźnia Nieborowska – Wilcza – Pilchowice – Leboszowice
- linia **236**, która kursuje na trasie: Knurów – Kuźnia Nieborowska – Knurów Szczygłowice – Wilcza – Pilchowice – Leboszowice.



Przebieg linii autobusowych 59, 159, 236 wg tras obowiązujących w 2018 r.:

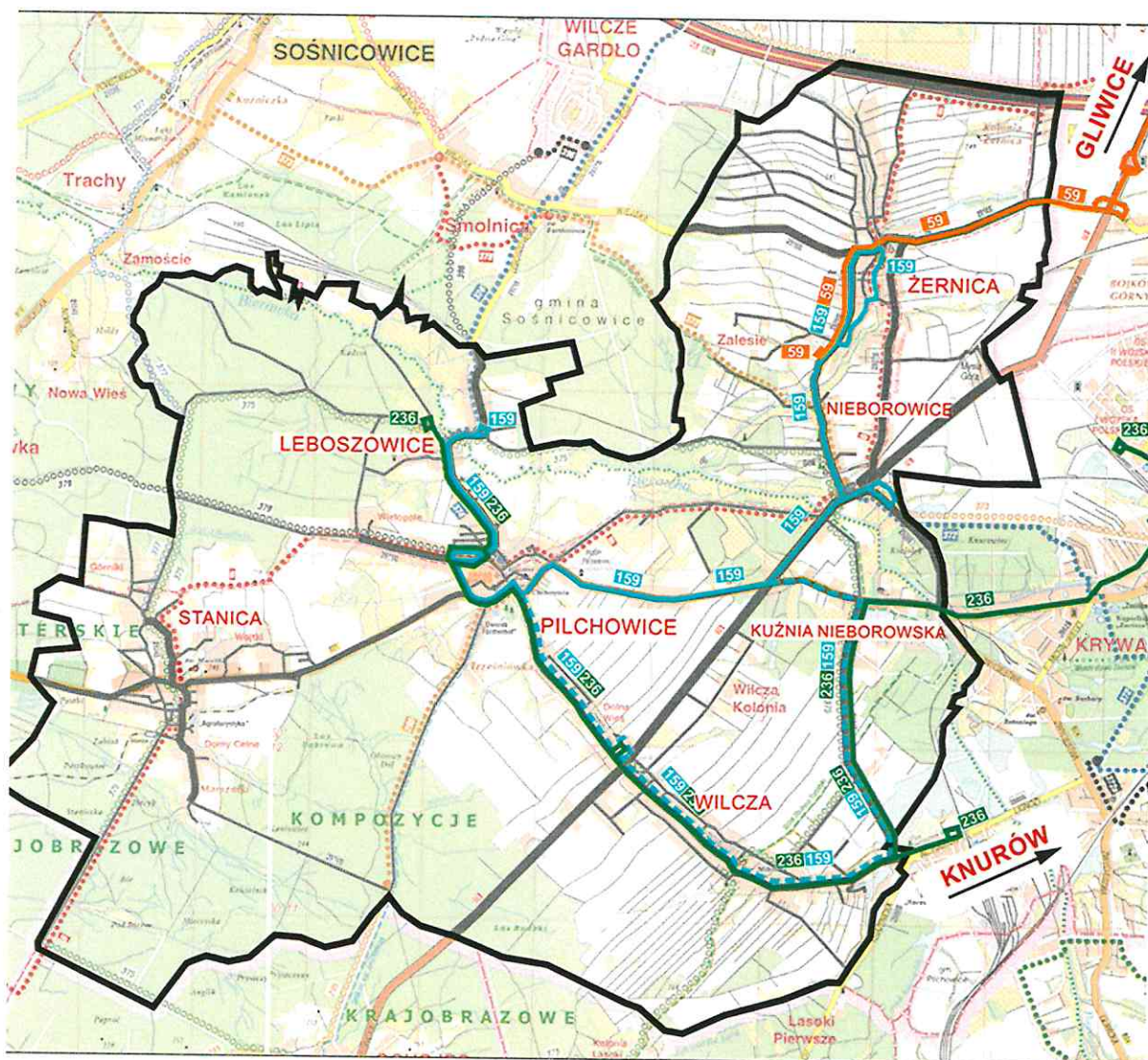

Zaplanowana praca eksploatacyjna w roku 2018 wyniosła 122 058,5 wzkm i na poszczególnych liniach przedstawia się następująco:

- linia 59 – 54 783,0 wzkm
- linia 159 – 27 229,2 wzkm
- linia 236 – 40 046,3 wzkm

Łączna wartość wpłat dokonanych przez Gminę Pilchowice na rzecz KZK GOP tytułem składki członkowskiej (której wysokość obliczana jest m.in. w oparciu o pracę eksploatacyjną oraz dochodowość na poszczególnych liniach) za rok 2018 wyniosła: 530 493,57 zł.



## 8. OCHRONA ŚRODOWISKA

### 8.1 System gospodarki odpadami komunalnymi

System gospodarki odpadami komunalnymi realizowany był w 2018 r. na podstawie umowy jaką w dniu 25 października 2016 r. Gmina Pilchowice zawarła z Przedsiębiorstwem Produkcyjno - Handlowo-Usługowym "KOMART" Sp. z o.o. na odbiór odpadów. Umowę zawarto na okres od 01.01.2017 r. do 31.12.2019 r.

W 2018 r. na terenie Gminy Pilchowice funkcjonował system gospodarki odpadami komunalnymi, zgodny z ustawą z dnia 13 września 1996 r. o utrzymaniu czystości i porządku w Gminach. Systemem gospodarki odpadami objęte były zarówno nieruchomości zamieszkałe jak i niezamieszkałe.

W ramach zawartej umowy za gospodarowanie odpadami komunalnymi w 2017 r. dla nieruchomości zamieszkałych Gmina zapewniała 1 pojemnik na odpady ulegające biodegradacji o pojemności 120 l (dla każdej nieruchomości w zabudowie jednorodzinnej) lub 1 100 l (dla każdej nieruchomości w zabudowie wielorodzinnej). Gmina zapewniała również worki do selektywnego zbierania odpadów, dostarczane na nieruchomość w momencie odbioru danego rodzaju odpadów.

#### Osiągnięte przez Gminę poziomy recyklingu i przygotowania do ponownego użycia i odzysku.

Na podstawie obowiązujących przepisów, obowiązkiem Gminy jest osiągnięcie odpowiednich poziomów recyklingu, przygotowania do ponownego użycia i odzysku innymi metodami papieru, metali, tworzyw sztucznych i szkła, innych niż niebezpieczne odpadów budowlanych i rozbiórkowych oraz ograniczenia masy odpadów komunalnych ulegających biodegradacji przekazywanych do składowania. Poniższe tabele przedstawiają osiągnięte przez Gminę Pilchowice poziomy.

*Osiągnięty przez Gminę Pilchowice poziom recyklingu i przygotowania do ponownego użycia papieru, metali, tworzyw sztucznych i szkła*

<b>Poziom recyklingu i przygotowania do ponownego użycia papieru, metalu, szkła i tworzyw sztucznych [%]</b>	
Rok	2018
Poziom wymagany	40
<b>Poziom osiągnięty przez Gminę Pilchowice</b>	<b>39</b>

*Osiągnięty ograniczenia masy odpadów komunalnych ulegających biodegradacji przekazanych do składowania*

<b>Poziom ograniczenia masy odpadów komunalnych ulegających biodegradacji przekazanych do składowania %</b>	
Rok	2018
Poziom wymagany	40
<b>Poziom osiągnięty przez Gminę Pilchowice</b>	<b>11</b>



*Osiągnięty przez Gminę Pilchowice poziom recyklingu, przygotowania do ponownego użycia i odzysku innymi metodami innych niż niebezpieczne odpadów budowlanych i rozbiórkowych*

<b>Poziom recyklingu, przygotowania do ponownego użycia i odzysku innymi metodami innych niż niebezpieczne odpadów budowlanych i rozbiórkowych [%]</b>	
Rok	2018
Poziom wymagany	50
<b>Poziom osiągnięty przez Gminę Pilchowice</b>	<b>100</b>

Podsumowując, Gmina Pilchowice w 2018 r., osiągnęła wymagane prawem poziomy recyklingu, przygotowania do ponownego użycia i odzysku innymi metodami oraz poziom ograniczenia masy odpadów komunalnych ulegających biodegradacji przekazywanych do składowania.

**Koszty poniesione w związku z odbieraniem, transportem, zbieraniem, odzyskiem i unieszkodliwianiem odpadów komunalnych**

<b>Koszty poniesione za gospodarowanie odpadami w roku 2018</b>		
1.	Koszty wywozu odpadów	1 443 629,00 zł
2.	Koszty funkcjonowania PSZOK-u	89 565,41 zł

W 2018 roku przeprowadzono kontrole gospodarstw domowych mające na celu sprawdzenie rodzaju spalanych substancji w celach grzewczych oraz przestrzegania przepisów ustawy o utrzymaniu czystości i porządku w gminach, ustawy o odpadach, a także Uchwały nr V/36/1/2017 Sejmiku Województwa Śląskiego z dnia 7 kwietnia 2017r. w sprawie wprowadzenia na obszarze województwa Śląskiego ograniczeń w zakresie eksploatacji instalacji, w których następuje spalanie paliw:

Ilość przeprowadzonych kontroli w 2018 r. – 16 gospodarstw domowych i 1 wspólnota mieszkaniowa. W tym:

- w 5 gospodarstwach domowych nie stwierdzono spalania niedozwolonych substancji
- w 12 gospodarstwach domowych stwierdzono spalanie niedozwolonych substancji
- w 1 kontrolowanym budynku zarządzanym przez wspólnotę mieszkaniową stwierdzono naruszenie zapisów tzw. uchwały antysmogowej – stwierdzono spalanie niedozwolonego paliwa

Koszt analizy fizykochemicznej pobranych w trakcie kontroli próbek popiołu i opału w 2018 r. wyniósł: 8 536,20 zł.

## **8.2 Program Ograniczenia Niskiej Emisji**

W 2018 roku Gmina Pilchowice w ramach Programu Ograniczenia Niskiej Emisji (II transza etapu VI i I transza etapu VII) udzieliła dotacji na realizację następujących zadań:

**Wymiana źródeł ciepła:**

122 inwestycji

**Montaż instalacji solarnych:**

4 inwestycje

**Łączna kwota udzielonego dofinansowania:**

762 000,00 zł

### 8.3 Program usuwania azbestu

Gmina Pilchowice w zakresie demontażu, transportu i utylizacji wyrobów zawierających azbest w 2018 roku zawarła łącznie 16 umów dotacji z mieszkańcami Gminy Pilchowice, w ramach których udzielono łącznie dofinansowania w wysokości 19 508,40 zł. Łączna ilość usuniętych w 2018 roku wyrobów zawierających azbest wynosi 24,07 Mt.

### 8.4 Program opieki nad zwierzętami bezdomnymi oraz zapobiegania bezdomności zwierząt na terenie gminy Pilchowice

W 2018 roku Rada Gminy Pilchowice podjęła uchwałę w sprawie przyjęcia „Programu opieki nad zwierzętami bezdomnymi oraz zapobiegania bezdomności zwierząt na terenie Gminy Pilchowice na 2018 r.” Program ten ma zastosowanie do zwierząt domowych, w szczególności psów, kotów wolno żyjących oraz zwierząt gospodarskich przebywających w granicach administracyjnych gminy.

Ilość zwierząt, którym zapewniono opiekę na podstawie programu w 2018 r. przedstawia się następująco:

Usługi weterynaryjne	Schronisko dla bezdomnych zwierząt	Wolontariat
13 (koty)	13 (psy) 6 (koty)	19 (koty)

Gmina wykonywała również zadania wynikające z ustawy o ochronie zwierząt .Koszty tych działań w roku 2018 wynosiły:

- usługi schroniska dla bezdomnych zwierząt: 25 707,00 zł,
- usługi weterynaryjne: 3 000,00 zł,
- usługi przyjęcia dzikich zwierząt do ośrodka opiekuńczego (leśne pogotowie): 2 706,00 zł,
- odbiór i utylizacja padłych zwierząt: 3 970,08 zł,
- związanego z zapewnieniem gospodarstwa zastępczego zwierzętom gospodarskim czasowo odebranych właścicielom na podstawie decyzji Wójta Gminy Pilchowice: 600,00 zł
- zakup karmy dla bezdomnych kotów: 299,70 zł.

### 8.5 Eksploatacja oświetlenia ulicznego

Łączna ilość punktów świetlnych w eksploatacji na terenie gminy Pilchowice wynosi obecnie 1.165 szt. W 2018 roku zamontowano 7 dodatkowych opraw oświetlenia ulicznego na istniejących słupach energetycznych na podstawie zawartej z TAURON Dystrybucja Serwis S.A. umowy eksploatacji oświetlenia ulicznego.

### 8.6 Działania Gminnej Spółki Wodnej

Działając na mocy ustawy z dnia 20 lipca 2017r. Prawo wodne oraz na podstawie Uchwały Rady Gminy Pilchowice w sprawie zasad udzielania spółkom wodnym dotacji celowej



i sposobu jej rozliczania z przeznaczeniem na bieżące utrzymanie wód i urządzeń wodnych będących w zarządzie spółki oraz na finansowanie lub dofinansowanie inwestycji w zakresie utrzymania urządzeń wodnych na terenie Gminy Pilchowice, Gmina Pilchowice udzieliła Gminnej Spółce Wodnej w Pilchowicach dotacji na kwotę: 75 000,00 zł

Całość udzielonej dotacji została wykorzystana zgodnie z umową.

W ramach otrzymanej dotacji Gminna Spółka Wodna w Pilchowicach realizowała zadania z zakresu bieżącego utrzymania wód i urządzeń wodnych, polegające na:

- a) konserwacji rowów melioracyjnych znajdujących się na obszarze działalności Gminnej Spółki Wodnej Pilchowice, w ramach której dokonywano:
  - korytowania i formowania skarp rowów,
  - koszenia, plantowania,
  - likwidacji wyrw w skarpach rowów,
  - oczyszczenia wylotów drenarskich,
  - czyszczenia przepustów wraz z ich ewentualną naprawą,
  - odtworzenia faszyny na odcinkach rowów, których skarpy były zabezpieczone faszyną;
- b) naprawie sieci drenarskich znajdujących się na obszarze działalności Gminnej Spółki Wodnej Pilchowice, w ramach której dokonywano:
  - oczyszczania i udroźniania istniejącej sieci drenarskich,
  - wymiany uszkodzonych odcinków istniejącej sieci drenarskich.

## 9. REALIZOWANE PROJEKTY

W 2018 r. Gmina Pilchowice zrealizowała szereg projektów dofinansowanych ze środków krajowych jak i unijnych. Łącznie podpisano 22 umowy oraz 2 porozumienia. Ponadto złożono 2 wnioski o dofinansowanie, których rozstrzygnięcie przewidziane jest na rok 2019. Łącznie Gmina Pilchowice pozyskała w roku 2018 kwotę 5 762 083,77 zł środków zewnętrznych.

### Projekty dofinansowane w 2018 r.:

- Projekt pn. „**Termomodernizacja budynków użyteczności publicznej w Gminie Pilchowice**” dofinansowanie otrzymał z dwóch źródeł:

  - w ramach Regionalnego Programu Operacyjnego Województwa Śląskiego na lata 2014-2020.
  - z budżetu Górnośląsko-Zagłębiowskiej Metropolii w ramach Metropolitalnego Funduszu Solidarności.

Realizacja projektu umożliwiła termomodernizację dwóch budynków:

  - Zespołu Szkolno-Przedszkolnego w Stanicy przy ul. Gliwickiej 18, gdzie wykonano termomodernizację dachu nad szkołą oraz salą gimnastyczną, termomodernizację ścian zewnętrznych nadziemna, montaż nowej stolarki okiennej w sali gimnastycznej oraz innych miejscach, wykonanie izolacji przeciwwodnej/przeciwwilgociowej oraz termomodernizacji ścian fundamentowych, wymianę źródeł światła na ledowe, zmianę źródła ciepła na kocioł na biopaliwo typu pellet wraz z wymianą instalacji c.o. wraz z grzejnikami w całym budynku, montaż instalacji fotowoltaicznej składającej się z 73 modułów PV o mocy 99,49 kWp.
  - Zespołu Szkolno-Przedszkolnego w Pilchowicach przy ul. Szkolnej 1, gdzie wykonano docieplenie przegród zewnętrznych, zmianę systemu wentylacji sali gimnastycznej, wykonano wentylację mechaniczną z odzyskiem ciepła, wymianę instalacji c.o., zmianę systemu ogrzewania sali gimnastycznej, montaż instalacji fotowoltaicznej składającej się z 32 modułów o mocy 8 kWp.

**Wartość projektu w ramach dofinansowania: 3 404 969,42 zł**  
**Wartość dofinansowania: 2 903 507,34 zł**  
**Wkład własny: 501 462,08 zł**
- Projekt pn. „**Zagospodarowanie parku przy ul. Damrota w Pilchowicach**” w ramach poddziałania 19.2 „Wsparcie na wdrażanie operacji w ramach strategii rozwoju lokalnego kierowanego przez społeczność”, Gmina otrzymała dofinansowanie z Programu Rozwoju Obszarów Wiejskich na lata 2014-2020 w ramach LGD „Leśna Kaina Górnego Śląska”.

Celem projektu była poprawa jakości ogólnodostępnej infrastruktury rekreacyjno-kulturalnej w sołectwie Pilchowice. Przedmiotem inwestycji było utworzenie atrakcyjnego miejsca wypoczynku na wolnym powietrzu na terenie parku w Pilchowicach przy ul. Damrota. Projekt polegał m.in. na budowie wiaty pełniącej funkcję sceny plenerowej, utwardzeniu ścieżek na terenie parku kostką brukową oraz utworzenie nowych ścieżek, wymianie ławek, koszy, wykonaniu oświetlenia parkowego oraz wymianie zniszczonej części ogrodzenia.

**Wartość projektu wyniosła: 507 990,00zł**  
**Wartość dofinansowania: 254 505,00 zł**  
**Wkład własny: 253 485,00 zł**
- Projekt pn. „**Przebudowa drogi gminnej ul. Dworcowej w Stanicy**” dofinansowany był z dwóch źródeł.

  - w ramach Programu Rozwoju Obszarów Wiejskich na lata 2014-2020.
  - z budżetu Metropolii w ramach Górnośląsko-Zagłębiowskiej Metropolii.

Celem projektu była poprawa dostępności komunikacyjnej obiektu użyteczności publicznej poprzez przebudowę istniejącej drogi gminnej oraz budowę nowego jej odcinka. W ramach projektu wykonano m.in. pełną konstrukcję nawierzchni jezdni, odwodnienie powierzchniowe, kanalizację deszczową.

**Całkowita wartość projektu wyniosła: 572 578,27 zł**  
**Wartość dofinansowania: 554 710,55 zł**  
**Wkład własny: 17 867,72 zł**



- Projekt pn. „**Przebudowa dróg gminnych – dwie odnogi ul. Krywałdzkiej w Nieborowicach**” dofinansowany z budżetu Górnośląsko-Zagłębiowskiej Metropolii w ramach Metropolitalnego Funduszu Solidarności.

W ramach projektu wykonano przebudowę konstrukcji jezdni, wyłożono krawężniki betonowe, przełożono kostkę betonową, wykonano pobocza utwardzone kruszywem. Łącznie wykonano 366 m drogi.

**Całkowita wartość projektu wyniosła: 297 695,30 zł**  
**Wartość dofinansowania: 248 252,00 zł**  
**Wkład własny: 49 443,30 zł**
- Projekt pn. „**Przebudowa drogi gminnej ul. Polnej w Wilczy**” dofinansowany z budżetu Górnośląsko-Zagłębiowskiej Metropolii w ramach Metropolitalnego Funduszu Solidarności.

Projekt obejmował przebudowę drogi gminnej ul. Polnej w Wilczy na odcinku 1 263 m. Zakres przebudowy obejmował przebudowę nawierzchni drogi, montaż elementów bezpieczeństwa ruchu drogowego oraz wykonano utwardzenie poboczy.

**Całkowita wartość projektu wyniosła: 1 096 500,02 zł**  
**Wartość dofinansowania: 850 000,00 zł**  
**Wkład własny: 246 500,02 zł**
- Projekt pn. „**Przebudowa dróg gminnych ul. Sportowej i ul. Bażantów w Stanicy – etap I**” dofinansowany z budżetu Górnośląsko-Zagłębiowskiej Metropolii w ramach Metropolitalnego Funduszu Solidarności. W ramach projektu wykonano remont kanalizacji deszczowej na odcinku 299 m, ponadto wykonano wymianę studni rewizyjnych i wpustów ulicznych oraz regulację wysokościową istniejących urządzeń uzbrojenia terenu.

**Całkowita wartość projektu wyniosła: 204 984,81 zł**  
**Wartość dofinansowania: 100 000,00 zł**
- Wkład własny: 104 984,81 zł**

● Projekt pn. „**Przebudowa drogi gminnej ul. Cicha – Zalesie w Nieborowicach – etap III**” dofinansowany z budżetu Górnośląsko-Zagłębiowskiej Metropolii w ramach Metropolitalnego Funduszu Solidarności. Projekt obejmował wykonanie pełnej konstrukcji jezdni, poboczy utwardzonych kruszywem kamiennym, ułożeniu korytek betonowych oraz przebudowę skrzyżowania ulic Cichej i Zalesie. Łącznie wykonano 509 m drogi.

**Całkowita wartość projektu wyniosła: 425 570,78 zł**  
**Wartość dofinansowania: 250 000,00 zł**  
**Wkład własny: 175 570,78 zł**
- Projekt pn. „**Przebudowa nawierzchni drogi gminnej ul. Bierawka w Pilchowicach**” dofinansowany z budżetu Górnośląsko-Zagłębiowskiej Metropolii w ramach Metropolitalnego Funduszu Solidarności.

W ramach projektu przebudowano 350 mb drogi. Zakres przebudowy obejmował mechaniczne profilowanie i wyrównanie istniejącej warstwy podłoża, skropienie warstwy podłoża emulsją asfaltową, ułożenie warstwy wiążącej z betonu asfaltowego oraz ułożenie warstwy ścieralnej z betonu asfaltowego.

**Całkowita wartość projektu wyniosła: 149 990,55 zł**  
**Wartość dofinansowania: 116 722,00 zł**  
**Wkład własny: 33 268,55 zł**
- Projekt pn. „**Przebudowa drogi gminnej ul. Wiejskiej w Leboszowicach**” dofinansowany z budżetu Górnośląsko-Zagłębiowskiej Metropolii w ramach Metropolitalnego Funduszu Solidarności.

W ramach projektu wykonano przebudowę nawierzchni dróg i zjazdów, pobocza utwardzonego, elementy odwodnienia oraz bezpieczeństwa ruchu drogowego. Przebudowy dokonano na odcinku 150 mb.

**Całkowita wartość projektu wyniosła: 126 657,39 zł**  
**Wartość dofinansowania: 100 000,00 zł**



**Wkład własny: 26 657,39 zł**

- Projekt pn. „Przebudowa drogi gminnej ul. L. Miki w Żernicy (łącznik od ul. Nieborowskiej)” dofinansowany z budżetu Górnośląsko-Zagłębiowskiej Metropolii w ramach Metropolitalnego Funduszu Solidarności. Całkowita długość przebudowanego odcinka wynosi ok. 210 m. W ramach projektu wykonano przebudowę konstrukcji jezdni, przebudowę kanalizacji deszczowej, wykonano zjazdy z kostki betonowej.  
**Całkowita wartość projektu wyniosła: 459 725,78 zł**  
**Wartość dofinansowania: 264 763,00 zł**  
**Wkład własny: 194 965,78 zł**

- Ze środków Ministerstwa Sprawiedliwości, w ramach Funduszu Pomocy Pokrzywdzonym oraz Pomocy Postpenitencjarnej – Funduszu Sprawiedliwości, dofinansowano projekt pn. „Wzmocnienie potencjału Ochotniczych Straży Pożarnych w Gminie Pilchowice poprzez zakup wyposażenia i sprzętu ratowniczego”. W ramach projektu Gmina zakupiła sprzęt ratowniczy dla:
  - Ochotniczej Straży Pożarnej w Pilchowicach (zestaw ratownictwa medycznego PSP R-1 z defibrylatorem, deską i hydrożelami opatrunkowymi, narzędzie dielektryczne)
  - Ochotnicza Straż Pożarna w Stanicy (przecinarka do stali i betonu, pilarka ratownicza, prądownica, węże tłoczone)
  - Ochotnicza Straż Pożarna w Wilczy (motopompa pożarnicza, defibrylator z baterią i elektrodami, narzędzie dielektryczne)
  - Ochotnicza Straż Pożarna w Żernicy (defibrylator z baterią i elektrodami, narzędzie dielektryczne).**Całkowita wartość projektu wyniosła: 25 720,00 zł**  
**Wartość dofinansowania: 25 462,80 zł**  
**Inne środki finansowe: 257,20 zł**

- Zadanie pn. „Zagospodarowanie terenu rekreacyjnego Młynówka w Leboszowicach” dofinansowane z budżetu Województwa Śląskiego w ramach Konkursu Przedsięwzięć Inicjatyw Lokalnych. W ramach zadania prowadzono prace związane z funkcjonalnym i estetycznym urządzeniem terenu rekreacyjnego w centrum miejscowości. Wykonano ogrodzenie na odcinku 147 mb.  
**Całkowita wartość zadania wyniosła: 18 940,00 zł**  
**Wartość dofinansowania: 2 039,84 zł**  
**Wkład własny (fundusz sołecki): 16 900,16 zł**
- Zadanie pn. „Popularyzacja wiedzy o Kuźni Nieborowskiej poprzez wykonanie monumentu z herbem sołectwa oraz opracowanie, wykonanie i montaż na terenie sołectwa tablic pamiątkowych nt. walorów kulturowych, historycznych, turystycznych i przyrodniczych, a także postaci i wydarzeń związanych z miejscowością” dofinansowane z budżetu Województwa Śląskiego w ramach Konkursu Przedsięwzięć Inicjatyw Lokalnych. W ramach powyższego zadania wykonano monument z herbem sołectwa, który został usytuowany w centrum miejscowości, przy alei kasztanowej, zagospodarowano teren wokół monumentu poprzez montaż ławki oraz tablicy pamiątkowej z informacjami dotyczącymi walorów sołectwa.  
**Całkowita wartość zadania wyniosła: 9 267,00 zł**  
**Wartość dofinansowania: 2 267,00 zł**  
**Wkład własny (fundusz sołecki): 7 000,00 zł**
- Zadanie pn. „Zagospodarowanie terenu rekreacyjnego położonego przy Świetlicy Wiejskiej w Nieborowicach wraz z modernizacją pomieszczenia przeznaczonego na soltysówkę i jego



**doposażenie**” dofinansowane z budżetu Województwa Śląskiego w ramach Konkursu Przedsięwzięć Inicjatyw Lokalnych.

W ramach prac zamontowano drewnianą scenę pełniącą funkcję muszli koncertowej o powierzchni 33,10 m<sup>2</sup>, ponadto wykonano oświetlenie terenu przyległego.

**Całkowita wartość zadania wyniosła: 50 389,99 zł**

**Wartość dofinansowania: 5 442,12 zł**

**Wkład własny (fundusz sołecki): 44 947,89 zł**

- Zadanie pn. „**Popularyzacja wiedzy o Pilchowicach poprzez opracowanie, wykonanie i montaż na terenie sołectwa tablic pamiątkowych nt. walorów kulturowych, historycznych i przyrodniczych, a także postaci i wydarzeń związanych z miejscowością**” dofinansowane z budżetu Województwa Śląskiego w ramach Konkursu Przedsięwzięć Inicjatyw Lokalnych.

W ramach zadania wykonano i zamontowano 2 tablice pamiątkowe z informacjami nt. sołectwa oraz monument (rzeźba) z herbem Pilchowic.

**Całkowita wartość zadania wyniosła: 6 105,00 zł**

**Wartość dofinansowania: 4 000,00 zł**

**Wkład własny (fundusz sołecki): 2 105,00 zł**

- Zadanie pn. „**Zagospodarowanie terenu wokół i na terenie parku przy ul. Damrota w Pilchowicach**” dofinansowane z budżetu województwa śląskiego w ramach Konkursu Przedsięwzięć Inicjatyw Lokalnych.

Zadanie polegało na utwardzeniu powierzchni 322 m<sup>2</sup> kostką betonową wraz z korytowaniem i odwodnieniem liniowym przed wejściem do parku, ponadto wykonano bramę do Parku.

**Całkowita wartość zadania wyniosła: 53 800,00 zł**

**Wartość dofinansowania: 12 228,74 zł**

**Wkład własny (fundusz sołecki): 41 571,26 zł**

- Zadanie pn. „**Zagospodarowanie terenu rekreacyjno-sportowego położonego przy ul. Grzonki w Wilczy**” dofinansowane z budżetu Województwa Śląskiego w ramach Konkursu Przedsięwzięć Inicjatyw Lokalnych.

W ramach zadania wykonano prace związane z zagospodarowaniem centrum miejscowości. W ramach prac utwardzono teren nawierzchnią z kostki betonowej oraz płytami ażurowymi, a także dokonano zakupu i montażu urządzeń zabawowych na placu zabaw.

**Całkowita wartość zadania wyniosła: 67 374,15 zł**

**Wartość dofinansowania: 10 773,13 zł**

**Wkład własny (fundusz sołecki): 56 601,76 zł**

- Zadanie pn. „**Zagospodarowanie terenu rekreacyjnego przy Domu Kultury w Żernicy**” dofinansowane z budżetu województwa śląskiego w ramach Konkursu Przedsięwzięć Inicjatyw Lokalnych. W ramach zadania wykonano dojazd z kostki betonowej do istniejącej sceny o powierzchni 120 m<sup>2</sup>, utwardzono dojsście piesze o powierzchni 17,10 m<sup>2</sup> oraz wykonano obudowę nowej nawierzchni pieszej betonowym obrzeżem chodnikowym. Dodatkowo w ramach zadania zakupiono i zamontowano urządzenia na placu zabaw.

**Całkowita wartość zadania wyniosła: 52 070,52 zł**

**Wartość dofinansowania: 15 079,62 zł**

**Wkład własny (fundusz sołecki): 36 990,09 zł**

- Projekt pn. „**Działamy, bo się znamy!**” realizowany był ze środków Unii Europejskiej w ramach Planu Operacyjnego Krajowej Sieci Obszarów Wiejskich na lata 2018 – 2019. Projekt miał na celu:

- integrację organizacji pozarządowych, rękodzielników oraz osób związanych z promocją kultury i tradycji,
- umożliwienie poprzez organizację szkolenia sprzedaży produktów lokalnych, prac rękodzielniczych na organizowanych różnego rodzaju imprezach ogólnogminnych czy festynach wiejskich,
- wydanie publikacji informujących o organizacjach pozarządowych oraz rękodzielniczkach działających na terenie Gminy Pilchowice;

Projekt składał się z dwóch etapów:

1. Przeprowadzenia w październiku szkolenia nt. „**Jak w zgodzie z przepisami prawa sprzedawać rękodzieła na festynach wiejskich**”, które skierowane było do grupy 80 osób.

2. Wydania broszury informacyjnej pn. „**Działamy, bo się znamy!**”, zawierającej opisy dzieł rękodzielniczych lokalnych twórców, rękodzielników, dokumentację fotograficzną rękodzieł oraz ogólnych informacji o Gminie Pilchowice.

Broszura wydana została w nakładzie 1000 egzemplarzy.

**Wartość projektu: 38 613,29 zł**

**Wartość dofinansowania: 30 890,63 zł**

**Wkład własny: 7 722,66 zł**

- W ramach Priorytetu 3 „Narodowy Program Rozwoju Czytelnictwa” dofinansowano dla Zespołu Szkolno-Przedszkolnego w Stanicy oraz Zespołu Szkolno-Przedszkolnego w Wilczy zakup nowości wydawniczych niebędących podręcznikami do wykorzystania w bibliotekach szkolnych.

**Całkowita wartość projektu wyniosła:**

**10 000,00 zł**

**Wartość dofinansowania: 8 000,00 zł**

**Wkład własny: 2 000,00 zł**

- Z budżetu Powiatu Gliwickiego otrzymano dotację o łącznej wysokości 2 440,00 zł., w ramach konkursu Powiat Przyjazny Środowisku. Środki te zostały przeznaczone na realizację dwóch zadań:

- pn. "Zagospodarowanie przyszkolnego terenu zielonego wzdłuż ścieżki prowadzącej do Zespołu Szkolno-Przedszkolnego w Pilchowicach", polegało na zakupie materiałów roślinnych wraz z zakupem materiałów pomocniczych związanych z dokonaniem nasadzeń wzdłuż ścieżki prowadzącej do ZSP Pilchowice.

- pn. „Zagospodarowanie skweru przy parkingu w Stanicy", polegało na zakupie i dostawie materiału roślinnego umożliwiającego z jednej strony walor ozdobny wzbogacający przestrzeń, a z drugiej oddzielający od ciągu pieszojezdnego.

- Z budżetu Województwa Śląskiego w ramach konkursu „Piękna wieś województwa śląskiego w roku 2018” Gmina zgłosiła „Zagospodarowanie terenu przy Domu Kultury w Żernicy” jako kandydata w kategorii najlepsze przedsięwzięcie Odnowy Wsi. W związku z powyższym sołectwo Żernica otrzymało wyróżnienia oraz nagrodę w wysokości 1 000,00 zł.



### **Współpraca Gminy na rzecz realizacji projektów partnerskich:**

W 2018 r. Gmina Pilchowice podpisała porozumienie z Fundacją Partycypacji Społecznej w ramach Działania 3.1 Działania szkoleniowe na rzecz rozwoju kompetencji cyfrowych Program Operacyjny Polska Cyfrowa na lata 2014-2020. Projekt pn. „Śląska Akademia Senior@” skierowany był do osób w wieku 65+. W ramach projektu przeprowadzono bezpłatny kurs komputerowy, uczestnicy nabyli praktycznych umiejętności obsługi komputera, telefonu i Internetu. Ponadto każdy uczestnik kursu otrzymał darmowy tablet na własność oraz certyfikat ukończenia kursu. Do udziału w kursie zgłosiło się aż 70 uczestników z terenu naszej Gminy.

Gmina podpisała również porozumienie z Politechniką Śląską. Dotyczące współpracy przy realizacji projektu „Programowanie przez granie. Podniesienie umiejętności programistycznych poprzez tworzenie gier komputerowych dla młodzieży w wieku od 13 do 16 lat”. Projekt współfinansowany jest ze środków Europejskiego Funduszu Społecznego oraz budżetu państwa w ramach Konkursu nr POWR.03.01.00-IP.08-00-UMO/17 w programie „Uniwersytet Młodego Odkrywcy” ogłoszonego w ramach Programu POWER 2014-2020, Działanie 3.1 Kompetencje w szkolnictwie wyższym dotyczące rozwoju oferty uczelni w zakresie realizacji trzeciej misji. Projekt realizowany będzie do końca lipca 2020 r.

### **Złożone wnioski:**

W 2018 r. Gmina złożyła wniosek pn. „Poprawa jakości powietrza poprzez zwiększenie udziału OZE w wytwarzaniu energii na terenie Gminy Pilchowice” współfinansowany w ramach Regionalnego Programu Operacyjnego Województwa Śląskiego na lata 2014-2020. Obecnie trwa ocena merytoryczna wniosku. W ramach projektu przewidziano montaż instalacji odnawialnych źródeł energii wytwarzających energię ciepłą lub elektryczną w domach jednorodzinnych, należących do mieszkańców Gminy Pilchowice. W projekcie przewidziano 494 szt. instalacji OE, w tym instalacje fotowoltaiczne, instalacje kolektorów słonecznych, powietrznych pomp ciepła, kotłów na biomasę.

W ramach Regionalnego Programu Operacyjnego Województwa Śląskiego na lata 2014-2020, wnioskowano również o „Budowę centrów przesiadkowych w Gminie Pilchowice” Poddziałanie 4.5.1. „Niskoemisyjny transport miejski oraz efektywne oświetlenie-ZIT”. W ramach projektu przewidziano budowę 3 centrów przesiadkowych na terenie Gminy w miejscowościach Stanica, Wilcza oraz Żernica, jako miejsc integrujących transport autobusowy z ruchem rowerowym, pieszym oraz indywidualnym ruchem samochodowym. Zakres projektu we wszystkich 3 lokalizacjach obejmuje m.in. przebudowę układu drogowego, budowę zatok autobusowych z wiatami. Wybudowane także zostanie odwodnienie, oświetlenie uliczne oraz system monitoringu wizyjnego.

Okres realizacji projektu przewiduje się na lata 2019-2020.

## 10. WSPÓŁPRACA Z ORGANIZACJAMI POZARZĄDOWYMI

W 2018 roku współpraca z organizacjami pozarządowymi odbywała się na podstawie Gminnego Programu Współpracy Gminy Pilchowice z Organizacjami Pozarządowymi przyjętego uchwałą Rady Gminy Pilchowice. Na realizację zadań zaplanowano kwotę **84 200,00 zł**.

Zawarto 14 umów na ogólną kwotę 78 850,00 zł, z czego 11 200,00 zł przeznaczonych było na realizację zadań w trybie pozakonkursowym.

Organizacje wydatkowały łącznie kwotę 77 091,03 zł środków pochodzących z dotacji przyznanych przez Gminę Pilchowice. Niewykorzystana pula udzielonych dotacji (1 758,97 zł) stanowi oszczędności powstałe w trakcie realizacji poszczególnych zadań.

Wszystkie umowy zostały zrealizowane i rozliczone.

Poniższa tabela prezentuje wykaz zadań, na które zostały przyznane dotacje na podstawie ustawy o działalności pożytku publicznego i o wolontariacie:

NAZWA OFERENTA	TYTUŁ ZADANIA	WYSOKOŚĆ PRYZNANEJ DOTACJI	WYSOKOŚĆ WYKORZYSTANEJ DOTACJI
<i>Zadania z zakresu pomocy społecznej, w tym pomocy rodzinom i osobom w trudnej sytuacji życiowej oraz wyrównywania szans tych rodzin i osób</i>			
<p>Śląski Oddział Okręgowy Polskiego Czerwonego Krzyża w Katowicach ul. PCK 8, 40-057 Katowice</p> <p>Oddział Rejonowy Polskiego Czerwonego Krzyża w Knurowie ul. Wilsona 10, 44-190 Knurów</p>	Pomoc ubogim mieszkańcom Pilchowic w formie żywności	4 500,00 zł	4 500,00 zł
<i>Zadania z zakresu kultury, sztuki, ochrony dóbr kultury i dziedzictwa narodowego oraz podtrzymywania i upowszechniania tradycji narodowej, pielęgnowania polskości oraz rozwoju świadomości narodowej, obywatelskiej i kulturowej</i>			
Stowarzyszenie Mieszkańców Gminy Pilchowice SIEDEM	Odkrywamy historie Śląska - wizyta w Muzeum Zamkowym w Pszczynie	2 150,00 zł	1 665,50 zł
Koło Gospodyń Wiejskich w Żernicy	Artystycznie w „Śląsku”	10 000,00 zł	9 512,00 zł
Stowarzyszenie Pilchowiczanie Pilchowiczanom	Pilchowice nasze dziedzictwo. „Aby pamiętać”	9 000,00 zł	9 000,00 zł
<i>Zadania z zakresu ochrony i promocji zdrowia</i>			
Stowarzyszenie Pilchowiczanie	Aktywne piątki w parku - taniec liniowy	1 000,00 zł	1 000,00 zł



Pilchowiczanom			
Stowarzyszenie Pilchowiczanie Pilchowiczanom	Taniec liniowy II	1 200,00 zł	1 200,00 zł
Polskie Stowarzyszenie Diabetyków	Edukacja diabetologiczna mieszkańców Gminy Pilchowice	3 000,00 zł	2 219,93 zł
<i>Zadania z zakresu wspierania i upowszechniania kultury fizycznej</i>			
Stowarzyszenie Tenisa Stołowego Żernica	Promocja Tenisa Stołowego w Gminie Pilchowice	8 630,00 zł	8 630,00 zł
Ludowy Klub Sportowy „WILKI” Wilcza	Organizacja Gminnego Turnieju Oldbojów w piłce nożnej 2018	4 470,00 zł	4 470,00 zł
Ludowy Klub Sportowy „ORZEŁ” Stanica	Szkolenie sportowe dzieci i młodzieży w piłkę nożną wraz z organizacją Turnieju Sportowego	10 000,00 zł	10 000,00 zł
Ludowy Klub Sportowy „WILKI” Wilcza	Zamiast laptopa wolę piłką dać kopa	10 000,00 zł	10 000,00 zł
Ludowy Klub Sportowy „NAPRZÓD” Żernica	Organizacja szkolenia w piłce nożnej dzieci	10 000,00 zł	10 000,00 zł
<i>Zadania z zakresu turystyki i krajoznawstwa</i>			
Stowarzyszenie Mieszkańców Gminy Pilchowice SIEDEM”	VI Gminny Rajd Rowerowy	1 900,00 zł	1 893,60 zł
<i>Zadania z zakresu ekologii i ochrony zwierząt oraz ochrony dziedzictwa przyrodniczego</i>			
Koło Łowieckie „Żbik”	Introdukcja bażanta	3 000,00 zł	3 000,00 zł

Zgodnie z uchwałą Nr XLVIII/419/13 Rady Gminy Pilchowice z dnia 12 listopada 2013 r. gmina finansowała działalność klubów sportowych.

W roku 2018 na wsparcie klubów sportowych wydatkowano środki w kwocie 222 900,00 zł<sup>1</sup>. Ze środków tych skorzystały 4 kluby sportowe (LKS „Victoria” Pilchowice, LKS „Orzeł” Stanica, LKS „Wilki” Wilcza i LKS „Naprzód” Żernica).

Wsparcie to zostało przeznaczone na upowszechnianie wśród mieszkańców 2 dyscyplin sportowych (piłka nożna i tenis stołowy).

<sup>1</sup> W ramach przedstawionych kwot nie uwzględniono:

- 1) środków przyznanych klubom sportowym w ramach programu współpracy z organizacjami pozarządowymi
- 2) środków przekazanych do budżetu ZSP Pilchowice na utrzymanie obiektu
- 3) kosztów ponoszonych bezpośrednio z budżetu gminy (w ramach inwestycji realizowanych przez IZP).

Poniższa tabela prezentuje wykaz dotacji udzielonych klubom sportowym w 2018 r. na podstawie ustawy o sporcie:

nazwa klubu	tytuł zadania	wysokość przyznanej dotacji	wysokość Wykorzystanej dotacji
LKS „Victoria” Pilchowice	„Organizacja, prowadzenie i udział w rozgrywkach ligowych Śląskiego Związku Piłki Nożnej Podokręg Zabrze”	13 000,00 zł	13 000,00 zł
LKS „Orzeł” Stanica	„Organizacja i udział drużyn - seniorów, orlików, młodzików oraz żaków w rozgrywkach ligowych i turniejach PZPN”	26 000,00 zł	26 000,00 zł
LKS „Orzeł” Stanica	„Pokrycie kosztów korzystania z obiektów sportowych dla celów szkolenia sportowego”	17 500,00 zł	17 500,00 zł
LKS „Orzeł” Stanica	„Poprawa jakości obiektu sportowego wykorzystywanego dla celów szkolenia sportowego poprzez zapewnienie systematycznej i ciągłej realizacji zadań związanych z utrzymaniem obiektu sportowego”	7 000,00 zł	7 000,00 zł
LKS „Wilki” Wilcza	„Organizacja i zgłoszenie do rozgrywek PZPN w piłce nożnej seniorów, młodzików, orlików oraz tenisa stołowego PZTS w 2018 r.”	61 900,00 zł	61 900,00 zł
LKS „Wilki” Wilcza	„Pokrycie kosztów korzystania z obiektów sportowych dla celów szkolenia sportowego w roku 2018”	29 500,00 zł	29 500,00 zł
LKS „Wilki” Wilcza	„Poprawa jakości obiektu sportowego wykorzystywanego dla celów szkolenia sportowego poprzez zakup sprzętu do utrzymywania murawy boiska”	15 000,00 zł	15 000,00 zł



LKS „Wilki” Wilcza	„Poprawa jakości obiektu sportowego wykorzystywanego dla celów szkolenia sportowego poprzez zapewnienie systematycznej i ciągłej realizacji zadań związanych z utrzymaniem obiektu sportowego”	3 500,00 zł	3 500,00 zł
LKS „Naprzód” Żernica	„Krzewienie kultury fizycznej i sportu wśród dzieci i młodzieży - piłka nożna i tenis stołowy”	31 500,00 zł	31 500,00 zł
LKS „Naprzód” Żernica	„Pokrycie kosztów korzystania z obiektów sportowych dla celów szkolenia sportowego”	18 000,00 zł	18 000,00 zł

Uchwałą Nr X/82/11 z dnia 14 lipca 2011 r. zmienionej Uchwałą Nr XLVII/413/13 z dnia 30 października 2013 r. Rada Gminy Pilchowice wprowadziła Regulamin ustanawiania i finansowania nagród i wyróżnień dla zawodników, którzy osiągnęli wysokie wyniki sportowe w międzynarodowym lub krajowym współzawodnictwie sportowym oraz dla trenerów i innych osób wyróżniających się osiągnięciami w działalności sportowej. Na tej podstawie w 2018 Wójt Gminy Pilchowice przyznał 18 osobom nagrody za szczególne osiągnięcia w dziedzinie sportu. Wśród nich 10 osób to uczniowie naszych szkół. Łącznie na nagrody dla sportowców i trenerów przeznaczono pulę środków w wysokości 12 033,00 zł.

## 11. PROMOCJA ZDROWIA

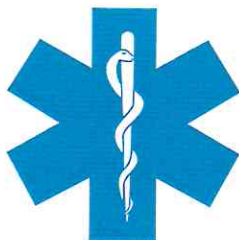

W 2018 r. kontynuowane były programy zdrowotne:

- Program edukacji zdrowotnej dla dzieci w wieku przedszkolnym oraz ich rodziców na terenie Gminy Pilchowice (program był kontynuowany od 2016 roku), w 2018 roku obejmował 538 dzieci – koszt programu wyniósł 35 000,00 zł.
- Program zdrowotny dotyczący szczepień profilaktycznych dzieci zamieszkałych na terenie Gminy Pilchowice przeciwko bakteriom meningokokowym grupy C, program obejmował 65 dzieci, ze względów zdrowotnych lub innych zaszczepionych zostało 57 dzieci z rocznika 2011 – koszt programu wyniósł 15 000,00 zł.

W roku 2018 udzielono wsparcia finansowego na rozbudowę Hospicjum Miłosierdzia Bożego przy ul. Daszyńskiego 29, w Gliwicach w wysokości 20 000,00 zł.

Cyklicznie przeprowadzano również badania mammograficzne w mammobusach ustawianych na terenie gminy. W 2018r . mammobus był ustawiony 11 razy z usług skorzystało łącznie 2012 kobiet.

W czasie dożynek w sołectwach przeprowadzano badania spirometryczne i prelekcje w tym temacie przy współpracy ze Szpitalem Chorób Płuc w Pilchowicach.

Organizowano również spotkania dla mieszkańców z udziałem lekarzy specjalistów i pielęgniarki – położnej. Spotkania miały na celu przybliżenie tematu schorzeń i profilaktyki zdrowotnej.



Na terenie gminy w 2018 roku funkcjonował punkt konsultacyjny dla osób uzależnionych, współuzależnionych oraz dla ofiar przemocy w rodzinie. Punkt konsultacyjny przez cały rok zatrudniał terapeutę uzależnień, który udzielił 14 porad dla 10 osób oraz psychologa/psychoterapeutę, który udzielił 2 konsultacje rodzinne oraz 7 konsultacji indywidualnych dla 2 osób.

## 12. WSPÓŁPRACA Z POLICJĄ



W ramach porozumień z Komendą Miejską Policji w Gliwicach przekazano środki finansowe w wysokości 20 000,00zł na realizację dodatkowych, pieszych służb patrolowych na terenie Gminy Pilchowice, realizowanych przez dwóch umundurowanych funkcjonariuszy z wyposażeniem służbowym KMP w Gliwicach, w godzinach pozasłużbowych ( 2 x po 500 godzin).

Zawarto porozumienie z Komendą Wojewódzką Policji w Katowicach na pokrycie kosztów ponoszonych w związku z osadzaniem osób nietrzeźwych z terenu Gminy Pilchowice w Pomieszczeniach dla Osób Zatrzymanych w Komendzie Miejskiej Policji w Gliwicach lub innej jednostce w przypadku braku miejsc. W 2018 r. zostało osadzonych 8 osób nietrzeźwych z terenu gminy. Koszt tego porozumienia wyniósł 1 500,00 zł.

Przekazano Komendzie Wojewódzkiej Policji środki finansowe na zakup pojazdu o napędzie hybrydowym w policyjnej wersji oznakowanej dla komisariatu Policji w Knurowie w wysokości 11 500,00 zł.

W ramach porozumienia z Komendą Miejską Policji w Gliwicach przekazano środki finansowe na nagrody za osiągnięcia w służbie dla funkcjonariuszy KMP w Gliwicach pełniących służbę w Komisariacie Policji w Knurowie w wysokości 3 000,00 zł.

## 13. OCHOTNICZE STRAŻE POŻARNE



W 2018 r. dla Ochotniczej Straży Pożarnej w Pilchowicach zakupiono średni samochód pożarniczy o wartości **809 955,00 zł.** (ze środków Gminy Pilchowice 509 955,00 zł, dotacja Marszałka Województwa Śląskiego 100 000,00 zł., dotacja Komendanta Wojewódzkiego PSP 200 000,00 zł.).

Ze środków Ministerstwa Sprawiedliwości, w ramach Funduszu Pomocy Pokrzywdzonym oraz Pomocy Postpenitencjarnej – Funduszu Sprawiedliwości, dofinansowano projekt pn. **„Wzmocnienie potencjału Ochotniczych Straży Pożarnych w Gminie Pilchowice poprzez zakup wyposażenia i sprzętu ratowniczego”.**

W ramach projektu Gmina zakupiła sprzęt ratowniczy dla:

- Ochotniczej Straży Pożarnej w Pilchowicach (zestaw ratownictwa medycznego PSP R-1 z defibrylatorem, deską i hydrożelami opatrunkowymi, narzędzie dielektryczne)
- Ochotnicza Straż Pożarna w Stanicy (przecinarka do stali i betonu, pilarka ratownicza, prądownica, węże tłoczone) - Ochotnicza Straż Pożarna w Wilczy (motopompa pożarnicza, defibrylator z baterią i elektrodami, narzędzie dielektryczne) - Ochotnicza Straż Pożarna w Żernicy (defibrylator z baterią i elektrodami, narzędzie dielektryczne).



**Całkowita wartość projektu wyniosła: 25 720,00 zł**

**Wartość dofinansowania: 25 462,80 zł**

**Inne środki finansowe: 257,20 zł**

W trakcie roku ponoszono wydatki na bieżące działania Ochotniczych Straży Pożarnych Gminy Pilchowice w wysokości **29 507,00 zł**. Środki zostały wydatkowane m.in. na przegląd aparatów powietrznych, naprawę samochodu pożarniczego, zakup kompresora do podtrzymywania powietrza, opony, szkolenia strażaków oraz naprawę syreny.

Na potrzeby zarządzania kryzysowego w 2018 zakupiono maszt antenowy z radiotelefonem, dwa osuszacze, dziesięć nagrzewnic oraz jeden aparat do defibrylacji.

## 14. EDUKACJA

Gmina Pilchowice jest organem prowadzącym dla następujących jednostek oświatowych:

**1. Zespół Szkolno-Przedszkolny w Pilchowicach**, w którego skład wchodzi:

- Publiczne Przedszkole,
- Szkoła Podstawowa,
- Klasy dotychczasowego Gimnazjum;

**2. Zespół Szkolno-Przedszkolny w Stanicy**, w którego skład wchodzi:

- Publiczne Przedszkole,
- Szkoła Podstawowa;

**3. Zespół Szkolno-Przedszkolny w Wilczy**, w którego skład wchodzi:

- Publiczne Przedszkole,
- Szkoła Podstawowa;

**4. Zespół Szkolno-Przedszkolny w Żernicy**, w którego skład wchodzi:

- Publiczne Przedszkole,
- Szkoła Podstawowa,
- Klasy dotychczasowego Gimnazjum.

**5. Przedszkole Publiczne z Oddziałem Integracyjnym w Nieborowicach;**

W 2018 r. utworzono dwa nowe oddziały przedszkolne dzięki czemu wszystkie dzieci, których rodzice złożyli wnioski do przedszkoli lub wzięli udział w rekrutacji uzupełniającej w przedszkolach w Pilchowicach i Żernicy znalazły miejsce w przedszkolu.

**Stan organizacji publicznych przedszkoli**

LP	Wyszczególnienie	Liczba oddziałów	Liczba uczniów
1	Przedszkole Publiczne w ZSP w Pilchowicach	7,00	157
2	Przedszkole Publiczne w ZSP w Stanicy	2,00	50
3	Przedszkole Publiczne w ZSP w Wilczy	4,00	93
4	Przedszkole Publiczne w ZSP w Żernicy	6,00	130
5	Publiczne Przedszkole z Oddziałem Integracyjnym w Nieborowicach	3,00	72
<b>OGÓLEM</b>		<b>22,00</b>	<b>502</b>

**Stan organizacji szkół podstawowych i klas dotychczasowych gimnazjów**

Szkoly Podstawowe 2018/2019	Liczba oddziałów poszczególnych klas								Klasy gimnazjum	Razem	
	I	II	III	IV	V	VI	VII	VIII		uczniów	oddziałów
Zespół Szkolno-Przedszkolny w Żernicy	3	3	1	4	3	2	2	2	2	355+33G =388	20+2G =22
Zespół Szkolno-Przedszkolny w Pilchowicach	2	2	1	2	2	2	2	1	2	220+60G =280	14+2G =16
Zespół Szkolno-Przedszkolny w Wilczy	1	1	X	2	2	1	1	1	x	182	9
Zespół Szkolno-Przedszkolny w Stanicy	1	1	1	1	1	1	1	1	x	119	8
<b>OGÓLEM</b>	<b>7</b>	<b>7</b>	<b>3</b>	<b>9</b>	<b>8</b>	<b>6</b>	<b>6</b>	<b>5</b>	<b>4</b>	<b>969+93G</b>	<b>51+4G</b>

G – klasy gimnazjalne



### Baza do działalności oświatowej

Lp.	Wyszczególnienie	Pomieszczenia					
		Sale lekcyjne	Sale komputerowe	Sale gimnastyczne	Biblioteka	Świetlice	Stołówka
1.	ZSP Wilcza	12	1	1	1	1	1
2.	ZSP Żernica	27	1	2	1	1	1
3.	ZSP Stanica	9	1	1	1	1	1
4.	ZSP Pilchowice	24	1	2	1	1	1
5.	PP Nieborowice	3	-	-	-	-	1
<b>Razem</b>		<b>75</b>	<b>4</b>	<b>6</b>	<b>4</b>	<b>4</b>	<b>5</b>

### Zatrudnienie w jednostkach oświatowych

#### Zestawienie etatów kadry pedagogicznej

Lp.	Wyszczególnienie	Liczba etatów nauczycielskich
1	ZSP Pilchowice	40,05
2	ZSP Żernica	60,09
3	ZSP Wilcza	26,16
4	ZSP Stanica	17,13
5	PP Nieborowice	5,87
<b>OGÓŁEM</b>		<b>149,30</b>

#### Kadra nauczycielska wg stopni awansu zawodowego

Wyszczególnienie	stażysta	kontraktowy	mianowany	dyplomowany
ZSP Pilchowice	0,60	10,00	7,39	22,06
ZSP Żernica	0,77	20,10	11,26	27,96
ZSP Wilcza	4,48	4,05	7,00	10,63
ZSP Stanica	x	3,72	2,23	11,18
PP Nieborowice	2,00	1,00	1,00	1,77
<b>Razem</b>	<b>7,85</b>	<b>38,87</b>	<b>28,88</b>	<b>73,60</b>

#### Zatrudnienie pracowników administracji i obsługi

W jednostkach oświatowych wymiar etatów wyniósł ogółem:

- Pracowników administracji 12,5 etatu
- Pracowników obsługi 62,875 etatu

### Stypendia dla uzdolnionych uczniów

W 2018 r. Wójt Gminy Pilchowice przyznał stypendia uzdolnionym uczniom uczęszczającym do naszych szkół. Stypendia stanowią formę wyróżnienia dla uczniów wykazujących się szczególną wiedzą, umiejętnościami i aktywnością w różnych dziedzinach oraz mają na celu zwiększenie motywacji wśród dzieci i młodzieży do rozszerzania wiedzy wykraczającej poza program nauczania oraz rozwijania swoich pasji, umiejętności i zdolności. Warunki otrzymania stypendium zostały określone w Uchwale Nr XXVIII/236/16 Rady Gminy Pilchowice z dnia 24 listopada 2016 r. w sprawie określenia zasad i trybu przyznawania stypendiów dla uzdolnionych uczniów szkół podstawowych i gimnazjów, będącymi mieszkańcami Gminy Pilchowice.

Stypendia otrzymało **ogółem 52 uczniów**, w tym z:

- Zespołu Szkolno-Przedszkolnego w Stanicy **6 uczniów**
- Zespołu Szkolno-Przedszkolnego w Wilczy **10 uczniów**
- Zespołu Szkolno-Przedszkolnego w Żernicy **16 uczniów**
- Zespołu Szkolno-Przedszkolnego w Pilchowicach **20 uczniów**

Stypendia przyznano w wysokości 200,00 zł i 300,00 zł.

### Organizacja dowozu uczniów do placówek oświatowych

Z ustawy o systemie oświaty wynika również obowiązek zapewnienia dowozu do szkół dzieci, których odległość zamieszkania od najbliższej placówki przekracza 3 km. W związku z tym zorganizowany był dowóz uczniów do klas gimnazjalnych w Pilchowicach – zwrot kosztów przejazdu. Z kolei Dyrektor Zespołu Szkolno – Przedszkolnego w Żernicy zorganizował dowóz uczniów autobusem szkolnym.

<b>Uczniowie dowożenie do:</b>	
przedszkoli i szkół specjalnych na terenie Miasta Knurowa	<b>9</b>
przedszkoli i szkół specjalnych na terenie Miasta Gliwice	<b>6</b>
Gliwickiego Centrum Edukacyjno-Rehabilitacyjnego w Gliwicach	<b>1</b>
własnym środkiem transportu	<b>4</b>
środkiem komunikacji publicznej	<b>1</b>
<b>RAZEM</b>	<b>21</b>



**Dofinansowanie kosztów kształcenia pracowników młodocianych**

Środki zabezpieczone	Środki otrzymane	Środki wykorzystane na naukę zawodu			Środki wykorzystane
		Liczba pracodawców	Liczba młodocianych pracowników	Kwota dofinansowania	
1	2	3	4	5	6
84 851,00 zł	80 810,00 zł	9	14	79 709,48 zł	79 709,48 zł

**Organizacja zajęć dla uczniów ze specjalnymi potrzebami**

Jednostka	Ilość uczniów ze specjalnymi potrzebami
Zespół Szkolno-Przedszkolny w Pilchowicach	8
Zespół Szkolno-Przedszkolny w Żernicy	19
Zespół Szkolno-Przedszkolny w Stanicy	1
Zespół Szkolno-Przedszkolny w Wilczy	8
Publiczne Przedszkole z Oddziałem Integracyjnym w Nieborowicach	5

**15. DZIAŁALNOŚĆ KULTURALNA I PROMOCYJNA**

Działalność kulturalna Gminy Pilchowice w 2018 r. prowadzona była przez Gminny Ośrodek Kultury w Pilchowicach oraz Gminną Bibliotekę Publiczną. W aktywny sposób włączali się sołtysi, członkowie rad sołeckich, stowarzyszeń i kół z terenu gminy. Dużą rolę w działaniach kulturalno – promocyjnych odgrywa wydawany przez gminę informator „Nasza Gmina”, który w 2018 r. w sześciu numerach trafił do mieszkańców.

W 2018 r. podczas organizacji imprez kulturalnych w szczególny sposób akcentowano 100 rocznicę Odzyskania Niepodległości. W ramach obchodów zorganizowano Bieg uliczny im. ks. Damrota, a także uroczyste obchodzono dzień 11 listopada.

## 15.1 Gminna Biblioteka Publiczna



**Gminna Biblioteka Publiczna w Pilchowicach** z siedzibą w Pilchowicach przy ul. Szkolnej 1 jest samorządową instytucją kultury posiadającą osobowość prawną.

Filie biblioteki znajdują się w Nieborowicach, Żernicy i Wilczy.

Stan zatrudnienia w Gminnej Bibliotece Publicznej w Pilchowicach na dzień 31.12.2018 roku wynosił 7 osób, w tym:

- 6 osób - zatrudnienie na podstawie umowy o pracę, 1 osoba na umowę zlecenie.

Biblioteka ugruntowała swoją pozycję w środowisku lokalnym. W 2018 r. wzrosła liczba wypożyczonych książek. W 2018 roku wypożyczono 19 904 książki (w 2017 - 17790).

Promocja biblioteki w środowisku lokalnym - artykuły w lokalnej prasie, spotkania autorskie dla dzieci organizowane we wszystkich placówkach oświatowych naszej gminy, wyjątkowo ciekawe lekcje biblioteczne i zajęcia z dziećmi – zaowocowała tym, że mieszkańcy dotychczas niekorzystający z naszych usług odwiedzali nasze placówki i zostali naszymi czytelnikami. Dzięki temu wzrosła liczba czytelników. Liczba czytelników w 2018 roku 1497 osób (w 2017 – 1405).

W 2018 roku zakupiono 811 książek. Jako dary otrzymano 922 książki. Zatem zbiory biblioteki powiększyły się o 1733 książki.

W roku 2018 większość działań podejmowanych przez Bibliotekę nakierowanych było na pracę z dziećmi. Zorganizowano dla dzieci spotkania z książką, głośne czytanie, warsztaty i zajęcia, których temat przewodnim była książka i bohater literacki. Spotkania miały charakter aktywizujący młodych odbiorców. Powierzano im do wykonania zadania dostosowane do ich wieku, zintegrowane z omawianym w czasie zajęć utworem lub książką.

Dla dzieci przedszkolnych organizowano pasowania na czytelnika.

W grudniu wszystkie grupy przedszkolne z placówek oświatowych naszej gminy zaangażowały się w ozdabianie bibliotek na święta Bożego Narodzenia.

W 2018 roku biblioteka przyłączyła się również do ogólnopolskiej akcji: z książką na start – „mała książka – wielki człowiek” skierowanej do trzylatków. Akcja prowadzona przez Instytut Książki i szeroko reklamowana w telewizji, również u nas przyniosła wymierne efekty. Wielu z rodziców przełamało powszechnie panujący pogląd, że dziecko trzyletnie jest za małe aby zostać czytelnikiem biblioteki. Dzięki tej akcji mamy wielu małych czytelników.

Z myślą o najmłodszych mieszkańcach zorganizowano spotkania autorskie z Barbarą Salomon – Szympruch oraz Gabriellą Kotas.

Gabriela Kotas spotkała się również z dorosłymi mieszkańcami gminy promując swoje tomiki poezji.

W związku z tym, że placówki są czynne do późnych godzin popołudniowych dzieci mogą spędzać w nich wolny czas. Mogą liczyć na pomoc w odrabianiu lekcji, mają do dyspozycji ciekawe książki, gry planszowe, bezpłatny dostęp do Internetu, Play Station.

Dnia 3.02.2018 odbył się Gminny Turniej Gier Komputerowych FIFA 2018. Na podium znaleźli się finaliści spośród 22 zawodników wyłonionych w szkolnych eliminacjach.

Zorganizowano również:

- konkurs na najpiękniejsze życzenia wielkanocne oraz bożonarodzeniowe,  
- Narodowe Czytanie. Akcję zorganizowano we współpracy ze Stowarzyszeniem Pilchowiczanie Pilchowiczanom.

Biblioteka wzięła udział w obchodach Gminnego Dnia Dziecka, Targach Wolnego Czasu, Dożynkach sołectwa Pilchowice.



Biblioteka służy pomocą wszystkim mieszkańcom, a szczególnie osobom starszym oraz zagrożonym wykluczeniem społecznym.

W roku 2018 na przychody dotyczące działalności bieżącej Biblioteki złożyły się:

a) przychody z budżetu gminy Pilchowice dotyczące statutowej działalności biblioteki w kwocie 244.498,78 zł, które stanowią 86,22 % wszystkich przychodów.

b) pozostałe przychody:

- dotacja celowa udzielona przez Bibliotekę Narodową pn. „Zakup nowości wydawniczych do bibliotek” w kwocie 8.000,00 zł

- pozostałe przychody operacyjne w kwocie 29.569,84 zł,

- darowizny (książki) w kwocie 1.520,91 zł.

Plan kosztów związanych z działalnością statutową biblioteki wykonano na kwotę 283.466,53 zł, co stanowi 99,95 % wykonania planu.

## 15.2 Gminny Ośrodek Kultury



**Gminna Ośrodek Kultury w Pilchowicach** z siedzibą w Wilczy przy ul. K. Miarki 123 jest samorządową instytucją kultury posiadającą osobowość prawną.

Ośrodek prowadzi działalność w pięciu lokalizacjach jednocześnie: w budynku siedziby, w Pilchowicach w Sali Damrota 5, w Świetlicy w Nieborowicach oraz w budynku Domu Kultury w Żernicy.

Gminny Ośrodek Kultury w 2018 roku zatrudnił 8 osób na podstawie umowy o pracę oraz instruktorów i pracownika gospodarczego na podstawie umowy zlecenia.

W roku 2018 na przychody dotyczące działalności bieżącej złożyły się przychody z budżetu gminy Pilchowice dotyczące statutowej działalności Gminnego Ośrodka Kultury w Pilchowicach w kwocie **625.000,00zł**, które stanowią **67,49 %** wszystkich przychodów instytucji kultury.

Na przychody Gminnego Ośrodka Kultury w Pilchowicach składają się następujące grupy:

- dotacja podmiotowa (rozdział 92109): **625.000,00 zł**
- dotacja podmiotowa (rozdział 85154): **20.000,00 zł**
- dotacja celowa z budżetu Gminy: **47.719,00 zł**
- przychody z własnej działalności w kwocie: **220.082,96 zł**
- przychody za zajęcia/warsztaty: **17.270,75 zł**
- przychody z tytułu zajęć tanecznych i fitness: **59.598,75 zł**
- przychody z tytułu najmu pomieszczeń: **28.020,80 zł**
- przychody z tytułu wpłat za wynajęcia sali: **39.950,00 zł**
- przychody z tytułu wpłat za bilety na koncerty/spektakle i inne: **24.720,00 zł**
- przychody z tytułu wpłaty za kolonie/półkolonie: **32.615,00 zł**
- przychody z tytułu wpłat za zniszczenia/stłuczki: **539,84 zł**
- przychody z tytułu reklam w kwartalniku: **6.520,00 zł**
- przychody z tytułu wpłat za pozostałą działalność: **10.847,82 zł**
- pozostałe przychody operacyjne: **1.380,98 zł**
- darowizny pieniężne: **11.850,05 zł**

**Przychody razem: 926.032,99 zł**

Plan kosztów związanych z działalnością statutową instytucji wykonano na kwotę 925.772,90 zł, co stanowi 99,92 % wykonania planu.

Gminny Ośrodek Kultury w Pilchowicach w 2018 roku był organizatorem lub współorganizatorem wielu **wydarzeń kulturalnych** w Gminie Pilchowice m.in. były to:

1. Żernicki koncert kolędowy
2. Koncert kolędowy Bernadety Kowalskiej i Grzegorza Poloczka
3. Obchody Dnia Pamięci o Tragedii Górnośląskiej 1945 i realizacja filmu z młodzieżą "TG1945" na podstawie książki ks. Ernsta Kieslinga *Utracone dziedzictwo Heinricha Angermanna: wspomnienia górnośląskiego proboszcza.*"
4. Warsztaty taneczne ze zwycięską You Can Dan- Po prostu tańcz! Mateuszem Sobeco
5. Organizacja półkolonii zimowych (3 turnusy)
6. Rodzinne wyjazdy na ferie do Muzeum Śląskiego w Katowicach i na stok w Wiśle-Cieńkowie
7. Koncert "Ach kobiety!" z okazji Dnia Kobiet
8. Wystawa "Duchy zwierząt" Lecha Pierchały
9. Warsztaty wielkanocne
10. X Jarmark Wielkanocny we współpracy ze Stowarzyszeniem Pilchowiczanie Pilchowiczanom
11. Wielkanocna Procesja Konna Żernica – Nieborowice
12. Spotkanie autorskie Barbary Salamon-Szympruch
13. Wernisaż Magdaleny Czenczek
14. Występ Kabaretu Łowcy.B
15. Premiera spektaklu „Wiosenne porządki” Teatru Młodych Castello finansowanego dzięki wsparciu GKRPA
16. II Noc w Muzeum w "Kłamorach u Erwina"
17. Film pt. "TG1945"zajął II miejsce na I Międzynarodowym Międzyszkolnym Przeglądzie Filmowym WYŁĘGARNIA 2018
18. Wernisaż dziecięcy „Kalejdoskop Sztuki Dziecięcej”
19. Festyn rodzinny w Nieborowicach
20. Gminny Dzień Dziecka
21. Wystawa prac Grupy Malarskiej OssianArt
22. Udział KGW Żernica w "13 Festiwalu Śląskie Smaki" w Pszczynie
23. Gala taneczna Studia Tańca i Ruchu Efforte
24. Rodzinne Zakończenie sezonu Pracowni Działań Twórczych
25. VI Festiwal Żuru w Stanicy
26. III Bierfest w Żernicy
27. XVII Wilczański Piknik Ogórkowy
28. Organizacja półkolonii letnich (4 turnusy 99 dzieci)
29. Przesłuchania i rozpoczęcie działalności Studia Musicalowego The Chance pod kierownictwem Anny Jakiesz-Błasiak – projekt realizowanych w ramach Teatru Młodych Castello finansowanego przez GKRPA
30. Kino plenerowe "Pod Gwiazdami"
31. Siedem festynów w ramach Dożynek sołeckich.
32. Wystawa obrazów Adrianny Mej
33. 9 Noc Teatrów Metropolii – spektakl "Mianujom mie Hanka" Teatru Korez
34. Spektakl pt. „Szac” w wykonaniu Teatru Naumiony z Ornontowic we współpracy z ZSP Pilchowice
35. Obchody 100-lecia Odzyskania Niepodległości w Wilczy
36. Wystawa prac Beaty van Wijngaarden



37. Organizacja Dni Seniora we współpracy z sołtysami i radami sołeckimi
38. Konkurs Poezji Rodzimej im. ks. Konstantego Damrota we współpracy ze Stowarzyszeniem Pilchowiczanie Pilchowiczanom
39. Spektakl „Od kuchni” Teatr Młodych Castello finansowanego przez GKRPA
40. Wieczornica niepodległościowa w Żernicy we współpracy z ZSP Pilchowice i Studiem Musicalowym The Chance
41. Andrzejkowy koncert Aeroplanu
42. Mikołajkowe przedstawienie pt. „Wszystkie dzieci mocno wierzą w to...” oraz Mikołaj rozdający prezenty
43. X Pilchowski Jarmark Bożonarodzeniowy (współpraca)

Poza wyżej wymienionymi wydarzeniami, Gminny Ośrodek Kultury w Pilchowicach w 2018 roku zajmował się **edukacją kulturalną i wsparciem dla grup i inicjatyw społecznych takich jak:**

- Pracownia Działań Twórczych (Wilcza, Żernica, Nieborowice, Pilchowice)
- Studio Tańca i Ruchu EFFORTE
- Zajęcia fotograficzne Fotoklika
- Warsztaty robotyki LEGO Bricks 4 Kidz
- Zajęcia Judo i samoobrony
- Kurs języka angielskiego dla dzieci English House
- Grupa malarska OSSIANART
- Zajęcia gitarowe
- Szachy dla dzieci
- Teatr Młodych Castello
- Studio musicalowe The Chance
- Zespół Wilczanki przy KGW Wilcza
- Zespół Aeroplan

**Gminny Ośrodek Kultury wydaje kwartalnik "Informacje Historyczne i Kulturalne z Gminy Pilchowice".** W 2018 roku ukazały się cztery kolejne numery bezpłatnego kwartalnika. Dzięki doskonałej współpracy z lokalnymi pasjonatami (autorami tekstów) oraz światem biznesu (reklamodawcy) pismo dociera do coraz szerszych kręgów czytelników, także spoza terenu gminy. Jest też wersja elektroniczna gazety, dzięki czemu wszystkie materiały są dostępne dla każdego chętnego i ciekawego historii naszej okolicy. Do grona redakcyjnego dołączyły kolejne osoby, chcące podzielić się swoją wiedzą i przeróżnymi pasjami.

Ośrodek stara się pozyskiwać dodatkowe granty na działalność. W 2018 roku złożono wnioski m.in. do Ministerstwa Kultury i Dziedzictwa Narodowego, Narodowego Centrum Kultury, Muzeum Historii Polski, Polsko-Amerykańskiej Fundacji Wolności. Udało się pozyskać po raz kolejny dofinansowanie na projekt skierowany do młodzieży w ramach **Równać Szanse**, który realizowany w 2019 roku, ma na celu aktywizację społeczną młodzieży, tytuł projektu **"Animujmy i działajmy!"**, kwota dofinansowania **8.500 zł**.

Z każdym kolejnym rokiem **zwiększa się ilość miejsc na półkoloniach zimowych i letnich**, których organizatorem jest GOK. Ogromne zainteresowanie potwierdza potrzebę organizacji wypoczynku dla dzieci w naszej gminie.

W 2018 roku powiększono także ilość miejsc i uruchomiono kolejną lokalizację dla **Pracowni Działań Twórczych**, w której obecnie uczestniczy ponad setka dzieci.

W sali Damrota 5 powstała galeria, w której już od dwóch lat co miesiąc odbywają się wernisaże artystów nie tylko ze Śląska, ale także całego kraju. Ta inicjatywa to wspólne dzieło GOKu i Grupy malarskiej **OssianArt** działającej pod kierownictwem Macieja Ossiana Kozakiewicza.

W Gminnym Ośrodku Kultury działa również **Studio Musicalowe The Chance**, pod kierownictwem Anny Jakiesz-Błasiak. Ponad 30 młodych wokalistów w ciągu kilku miesięcy przygotowała program artystyczny na 100-lecie Odzyskania Niepodległości Polski oraz Jasełka, które zaprezentowano w kościołach naszej gminy oraz podczas Żernickiego Kolędowania.

Gminny Ośrodek Kultury dba o system komunikacji z mieszkańcami, rozwija profile na portalach społecznościowych oraz na kanale YouTube.

GOK koordynuje współpracę partnerską pomiędzy Górnikiem Zabrze S.S.A., a Gminą Pilchowice.

## 16. OPIEKA SPOŁECZNA

Ośrodek Pomocy Społecznej w Pilchowicach z siedzibą w Nieborowicach to jednostka organizacyjnym Gminy Pilchowice, w której w 2018 r. zatrudnionych było 12 pracowników, co stanowiło 11,3 etatu.

### Budżetu OPS na 2018 r. przedstawia się następująco

Źródła finansowania	Wysokość wykorzystanych środków finansowych w złotych	Wysokość wykorzystanych środków finansowych w %
budżet państwa	8 988 827,53	89,95
Budżet gminy	971 903,06	9,73
środki z PUP	32 242,80	0,32
Razem:	9 992 973,39	100,00

### Realizacja zadań z zakresu pomocy społecznej

#### Informacja o liczbie rodzin objętych pomocą społeczną

Lp.	Wyszczególnienie	2018 rok
1.	Liczba rodzin objętych pomocą	150
2.	Liczba rodzin objętych pomocą finansową	90
3.	Liczba rodzin objętych pracą socjalną	60
4.	Liczba zawartych kontraktów socjalnych	0



**Powody ubiegania się o świadczenia z pomocy społecznej**

Lp.	Powody przyznania pomocy	Liczba rodzin	Liczba osób w rodzinach
1.	ubóstwo	32	58
2.	bezdomność	6	6
3.	potrzeba ochrony macierzyństwa, w tym:	7	35
	- wielodzietność	6	33
4.	bezrobocie	49	101
5.	niepełnosprawność	39	72
6.	długotrwała lub ciężka choroba	41	78
7.	bezradność w sprawach opiekuńczo-wychowawczych, w tym:	42	103
	- rodziny niepełne	14	40
	- rodziny wielodzietne	6	32
8.	alkoholizm	10	14
9.	trudności w przystosowaniu do życia po zwolnieniu z zakładu karnego	3	8
10.	sieroctwo	0	0
11.	przemoc w rodzinie	0	0
12.	potrzeba ochrony ofiar handlu ludźmi	0	0
13.	sytuacja kryzysowa	0	0
14.	klęska ekologiczna	0	0
15.	zdarzenie losowe	1	3

**Informacja o udzielonych świadczeniach**

Formy pomocy	Liczba osób, którym przyznano decyzją świadczenia	Ogólna kwota świadczeń	Liczba osób w rodzinach
Wynagrodzenie należne opiekunowi z tytułu sprawowania opieki przyznane przez sąd	11	42 000,00	34
Zasiłki stałe	16	70 572,28	19
Składki zdrowotne od zasiłków stałych	14	6 114,78	14
Zasiłki okresowe	60	104 557,97	132
Zdarzenie losowe	1	3 000,00	3
Schronienie	1	2 345,00	1
Zasiłek celowy – lekarstwa, odzież, opał, ZK	46	25 080,00	93
Świadczenie pieniężne na zakup posiłku	140	89 040,00	149
Posiłki w szkole	42	14 576,10	103
Sprawienie pogrzebu	3	8 910,00	3
Odpłatność gminy za pobyt w domu pomocy społecznej	10	298 707,18	11
Praca socjalna, w tym:			
- praca socjalna bez przyznawania świadczeń	150 60	--	298 96

Aktywne formy wsparcia to prace społecznie użyteczne wykonywane w 2018 r. przez 8 klientów Ośrodka. Prace wykonywane są w jednostkach oświatowych oraz w Ośrodku.

**Informacja o realizacji pomocy materialnej dla uczniów o charakterze socjalnym**

Okres szkolny	liczba złożonych wniosków o przyznanie stypendiów i zasiłków szkolnych	liczba przyznanych stypendiów i zasiłków szkolnych	całkowity koszt realizacji zadania w 2018 r.
rok szkolny 2017/2018 m-ce I-VI	0	0	12 591,27 zł
rok szkolny 2018/2019 m-ce IX-XII	15	15	

**Wspieranie rodziny i system pieczy zastępczej.**

W 2018 roku Gmina Pilchowice pokrywała:

- koszty pobytu 1 dziecka w placówce opiekuńczo wychowawczej, które usamodzielniało się w ciągu ubiegłego roku,
  - koszty pobytu 1 dziecka w rodzinie zastępczej spokrewnionej,
  - koszty pobytu 2 dzieci w rodzinach zawodowych niespokrewnionych.
- Ze środków gminy w 2018 roku wykorzystano kwotę 10 667,90 zł, w tym :
- za pobyt w placówce opiekuńczo-wychowawczej 2 767,72 zł,
  - za pobyt w rodzinach zastępczych 7 900,18 zł.

W Ośrodku Pomocy Społecznej w Pilchowicach zatrudniony jest asystent rodziny na 1/3 etatu. W 2018 roku ze wsparcia asystenta rodziny korzystało 6 rodzin, w których przebywa 12 dzieci. Wspieranie rodziny jest prowadzone za jej zgodą i aktywnym udziałem z uwzględnieniem zasobów własnych oraz źródeł wsparcia zewnętrznego, poza 1 rodziną do której Sąd wydał postanowienie o przydzieleniu asystenta rodziny.

**Tabela: Liczba dzieci objętych pomocą asystenta rodziny w 2018 roku w poszczególnych przedziałach wiekowych**

Wyszczególnienie	Liczba dzieci
0 - 3 lat pozostające w domu pod opieką	1
4 - 6 lat wiek przedszkolny	3
7 - 13 lat szkoła podstawowa	6
14 - 15 lat gimnazjum	1
16 - 18 lat młodzież realizująca obowiązek szkolny	1



## Realizacja świadczeń rodzinnych

### Wydatki na świadczenia rodzinne, liczba świadczeń oraz liczba osób korzystających

Lp.	Wyszczególnienie	Liczba świadczeń	Kwota	Liczba osób korzystających
a	zasiłki rodzinne wraz z dodatkami, w tym:	<b>4473</b>	<b>527 931,07</b>	<b>344</b>
	zasiłki rodzinne	3314	376 576,76	344
<b>Dodatki do zasiłku rodzinnego :</b>				
	z tytułu urodzenia dziecka	14	14 000,00	14
	opieki nad dzieckiem w okresie korzystania z urlopu wychowawczego	81	31 768,10	12
	samotnego wychowywania dziecka	134	25 482,80	16
	kształcenia i rehabilitacji dziecka niepełnosprawnego	72	7 240,00	8
	rozpoczęcia roku szkolnego	172	16 592,02	186
	podjęcia przez dziecko nauki w szkole poza miejszem zamieszkania	309	21 172,94	44
	wychowywania w rodzinie wielodzietnej	377	35 098,45	39
b	zasiłki pielęgnacyjne	<b>2873</b>	<b>434 587,76</b>	<b>263</b>
c	świadczenie pielęgnacyjne	<b>151</b>	<b>220 986,90</b>	<b>16</b>
d	specjalny zasiłek opiekuńczy	<b>0</b>	<b>0</b>	<b>0</b>
e	świadczenie „za życiem”	<b>1</b>	<b>4 000,00</b>	<b>1</b>
f	jednorazowa zapomoga z tytułu urodzenia się dziecka	<b>70</b>	<b>70 000,00</b>	<b>70</b>
g	zasiłek dla opiekuna	<b>0</b>	<b>0</b>	<b>0</b>
h	świadczenia rodzicielskie	<b>297</b>	<b>272 391,79</b>	<b>42</b>
i	składki na ubezpieczenie społeczne	<b>115</b>	<b>46 183,00</b>	<b>11</b>
Razem :		7980	1 576 080,52	747

## Realizacja świadczeń wychowawczych

### Informacja o realizacji świadczeń wychowawczych za 2018 r.

Lp.	Wyszczególnienie	2018 r.
<b>1.</b>	<b>Liczba rodzin pobierających świadczenie wychowawcze, w tym:</b>	<b>773</b>
	na 1 dziecko	555
	na 2 dzieci	178
	na 3 dzieci	32
	na 4 dzieci	6
	na 5 dzieci	1
	na 6 dzieci	1
<b>2.</b>	<b>Liczba rodzin bez dziecka niepełnosprawnego pobierających świadczenie wychowawcze na pierwsze dziecko, z tego o dochodzie:</b>	<b>189</b>
	bez dochodu	12
	do 400 zł	64
	od 400,01 zł do 574 zł	46
	od 574,01 zł do 674 zł	20
	od 674,01 zł do 754 zł	29

	od 754,01 zł do 800 zł	18
<b>3.</b>	<b>Liczba rodzin z dzieckiem niepełnosprawnego pobierających świadczenie wychowawcze na pierwsze dziecko, z tego o dochodzie:</b>	<b>15</b>
	bez dochodu	0
	do 400 zł	5
	od 400,01 zł do 664 zł	2
	od 664,01 zł do 764 zł	2
	od 764,01 zł do 800 zł	0
	od 800,01 zł do 844 zł	0
	od 844,01 zł do 1100 zł	4
	od 1100,01 zł do 1200 zł	2

*Wydatki na świadczenia wychowawcze, liczba świadczeń oraz liczba osób korzystających*

Wyszczególnienie	Liczba świadczeń	kwota	Liczba dzieci
<b>Świadczenia wychowawcze</b>	<b>12445</b>	<b>6 226 933,50</b>	<b>1188</b>

**Realizacja świadczeń z funduszu alimentacyjnego**

Fundusz alimentacyjny	2018 rok
Liczba dzieci	23
Liczba świadczeń	316
Kwota świadczeń	127 700,00 zł

Prowadzono postępowania wobec 56 dłużników alimentacyjnych.

**Realizacja świadczenia „Dobry start”**

*Informacja o realizacji świadczenia „Dobry start”*

Dobry start	2018 rok
Liczba dzieci	1508
Kwota świadczeń	452 400,00 zł

**Dodatki mieszkaniowe**

W 2018 roku z budżetu Gminy Pilchowice wypłacono dodatki mieszkaniowe w łącznej kwocie 11 708,41 zł.

Dodatki mieszkaniowe, wypłacono w oparciu o wydane decyzje administracyjne, 3 osobom, które złożyły stosowne wnioski i spełniały kryteria określone w ustawie z dnia 21 czerwca 2001 roku o dodatkach mieszkaniowych oraz rozporządzeniu Rady Ministrów z dnia 28 grudnia 2001 roku w sprawie dodatków mieszkaniowych.



## Bezrobotni

Liczba osób bezrobotnych zarejestrowanych w Powiatowym Urzędzie Pracy z terenu Gminy Pilchowice ma tendencje spadkowe. Wg stanu na dzień 31.12.2018 r. wyniosła 179, w tym 109 kobiet; z prawem do zasiłku 23 osoby, w tym 16 kobiet. Dla porównania w 2017 r. odnotowano 188 osób bezrobotnych, w 2016 roku 227 osób. Z roku na rok liczba osób maleje.

## 17. DZIAŁALNOŚĆ PILCHOWICKIEGO PRZEDSIĘBIORSTWA KOMUNALNEGO SP. Z.O.O

### 1. Charakterystyka Spółki

Pilchowskie Przedsiębiorstwo Komunalne w Pilchowicach funkcjonuje od 1 stycznia 2009 r., jako Spółka z ograniczoną odpowiedzialnością z 100 % udziałem Gminy na bazie przekształconego zakładu budżetowego. Stan zatrudnienia na dzień 31.12.2018r. wynosił 29 pracowników. 25 osób zatrudnionych jest w pełnym wymiarze czasu pracy oraz 3 osoby w wymiarze ½ etatu każda i 1 w wymiarze 2/5 etatu.

#### *Władze Spółki:*

1. Zgromadzenie Wspólników w osobie Wójta Gminy Pilchowice:  
Maciej Gogulla
2. Rada Nadzorcza:  
Siejna Krystyna - Przewodnicząca  
Kuchta Andrzej – Wiceprzewodniczący  
Grzelak Krzysztof – Sekretarz
3. Zarząd w osobie:  
Adam Ciekański – Prezes Zarządu

### 2. Zmiany w kapitale zakładowym Spółki

W dniu 14.06.2018 r. Rada Gminy Pilchowice Uchwałą nr LI/397/18 wyraziła zgodę na wniesienie przez Gminę Pilchowice wkładu pieniężnego w kwocie 1.000.000,00 zł (słownie: jeden milion złotych) na podwyższenie kapitału zakładowego spółki.

Nadzwyczajne Zgromadzenie Wspólników w dniu 15.06.2018 r. uchwałą podwyższyło kapitał zakładowy spółki do kwoty 18.986.000,00 zł poprzez ustanowienie 10.000 nowych udziałów o wartości nominalnej 100 zł każdy.

Na dzień 31.12.2018 r. kapitał zakładowy Spółki wynosił 17.986.000,00 zł i dzielił się na 179 860 udziałów o wartości nominalnej 100 zł każdy. Wszystkie udziały należą do Gminy Pilchowice, z czego na 79.972 udziałach ustanowiony jest zastaw rejestrowy na rzecz Banku Spółdzielczego z siedzibą w Gliwicach.

### 3. Działalność gospodarcza Spółki

W roku 2018 Spółka prowadziła działalność gospodarczą w zakresie:

1. Poboru, uzdatniania i dostarczania wody
2. Odprowadzania i oczyszczania ścieków komunalnych
3. Odbioru i oczyszczenia nieczystości płynnych wozem asenizacyjnym
4. Bieżącego utrzymania dróg gminnych
5. Bieżącego utrzymania terenów zielonych
6. Budowa sieci i przyłączy do budynków

Pilchowickie Przedsiębiorstwo Komunalne Spółka z o. o. jest przedsiębiorstwem użyteczności publicznej, którego głównym zadaniem jest zbiorowe zaopatrzenie w wodę i odprowadzanie ścieków na terenie Gminy Pilchowice.

Woda dostarczana odbiorcom pochodzi z produkcji własnej z ujęcia wód podziemnych zlokalizowanych na terenie sołectw Nieborowice i Leboszowice. Spółka eksploatuje 4 studnie głębinowe, a wydobytą wodę poddaje się procesowi uzdatniania na Stacji Uzdatniania Wody w Nieborowicach. Woda podawana odbiorcom jest systematycznie kontrolowana przez Sanepid.

Ścieki odbierane są na oczyszczalniach. Główna oczyszczalnia PPK Sp z o.o. znajduje się w Żernicy na ul. Górniczej. Obsługuje ona całe sołectwo Żernica. W Pilchowicach funkcjonują oczyszczalnie na ulicy Dworcowej, która obsługuje szpital oraz zabudowania wzdłuż ul. Dolnej Wsi i przyległych oraz Karola Miarki do ul Rybnickiej, oczyszczalnia na osiedlu Piaski obsługująca te osiedle i oczyszczalnia przy ul. Szkolnej obsługująca szkołę i kilka przyległych domów. Ścieki z części gminy nieskanalizowanej są odbierane wozem asenizacyjnym. Spółka na koniec 2018 roku miała: 3485 umów na dostawę wody i 887 umów na odbiór ścieków. W raportowanym okresie wzrosła ilość umów o 81 na wodzie i 59 na ściekach w stosunku do 2017 roku.

Spółka w roku 2018 r. sprzedała **351 957,50 m<sup>3</sup>** wody odbiorcom z Gminy Pilchowice.

Odebrała w systemie zbiorczej kanalizacji sanitarnej i oczyściła **91361 tys m<sup>3</sup>** ścieków tj. 5421 m<sup>3</sup> więcej niż w zeszłym roku.

Odebrała wozem asenizacyjnym i oczyściła **10048,62 m<sup>3</sup>** ścieków tj. o 818,67 m<sup>3</sup> więcej niż w ubiegłym roku. Wykonano **1626** kursów, więcej o 240 niż w analogicznym okresie roku ubiegłego

### 4. Dopłaty z budżetu gminy do ceny 1m<sup>3</sup> wody i do ceny 1 m<sup>3</sup> ścieków

Zgodnie art. 24 ust. 6 ustawy z dnia 7 czerwca 2001 r. o zbiorowym zaopatrzeniu w wodę i zbiorowym odprowadzaniu ścieków Rada Gminy Pilchowice podjęła uchwały o dopłacie dla do ceny 1 m<sup>3</sup> wody oraz do ceny 1m<sup>3</sup> ścieków.

Na terenie Gminy Pilchowice w 2018 r. obowiązywała: do dnia 28 maja 2018 r. Uchwała Nr XXXI/261/17 Rady Gminy Pilchowice z dnia 23 lutego 2017 r. w sprawie: dopłat z budżetu gminy do ceny 1m<sup>3</sup> wody, zmieniona Uchwałą Nr XLVI/354/18 Rady Gminy Pilchowice z dnia 15 lutego 2018 r. oraz Uchwała Nr XXXI/262/17 Rady Gminy Pilchowice z dnia 23 lutego 2017r. w sprawie: dopłat z budżetu gminy do ceny 1m<sup>3</sup> ścieków, zmieniona Uchwałą Nr XLVI/355/18 Rady Gminy Pilchowice z dnia 15 lutego 2018 r. od dnia 29 maja 2018r.: Uchwała Nr XLIX/382/18 Rady Gminy Pilchowice z dnia 17 maja 2018r. w sprawie dopłat z budżetu gminy do ceny 1 m<sup>3</sup> wody oraz Uchwała Nr XLIX/383/18 Rady Gminy Pilchowice z dnia 17 maja 2018r. w sprawie dopłat z budżetu gminy do ceny 1 m<sup>3</sup> ścieków.



W związku z powyższym, celem zmniejszenia obciążeń dla odbiorców usług z terenu Gminy Pilchowice w zakresie zbiorowego odprowadzania ścieków oraz zbiorowego zaopatrzenia w wodę w roku 2018 dopłata do ceny:

- 1 m<sup>3</sup> wody dla wszystkich taryfowych grup odbiorców wody wynosiła 0,64 zł netto tj. 0,69 zł brutto.
- 1 m<sup>3</sup> odprowadzanych ścieków dla wszystkich grup odbiorców usług w wysokości 3,17 zł netto tj. 3,42 zł brutto.

Uwzględniając w/w dopłatę, stawka za 1 m<sup>3</sup> wody dla wszystkich grup odbiorców wynosiła 5,65 zł netto, co stanowi 6,10 zł brutto.

Natomiast uwzględniając w/w dopłatę, stawka za 1 m<sup>3</sup> odprowadzonych ścieków dla wszystkich grup odbiorców wynosiła 7,81 zł netto, co stanowi 8,44 zł brutto.

Koszty poniesione w 2018 r. z budżetu gminy Pilchowice na zadanie pn. „Dofinansowanie do 1m<sup>3</sup> wody” dla mieszkańców wynoszą 244 133,66 zł.

Koszty poniesione w 2018 r. z budżetu gminy Pilchowice na zadanie pn. „Dofinansowanie do 1m<sup>3</sup> ścieków” dla mieszkańców wynoszą 313 882,50 zł.

PPK Sp. z o.o. zrealizowała zadania zlecone dla UG Pilchowice takie jak:

- bieżące utrzymanie pasa drogowego dróg gminnych
- utrzymanie terenów zielonych
- zimowe utrzymanie dróg gminnych

W pierwszym kwartale 2018 roku przeprowadzono łącznie 8 akcji zimowego utrzymania dróg gminnych, na podstawie zawartej umowy, dodatkowo w listopadzie i grudniu 2018 roku Spółka zrealizowała 3 akcje utrzymania zimowego dróg gminnych w ramach umowy na zimowe utrzymanie dróg w sezonie zimowym 2018/2019.

Wydała łącznie 245 warunków oraz aktualizacji dotyczących dostaw wody oraz odbioru ścieków.

Łącznie wydała 212 uzgodnienia tras urządzeń, projektów przyłączy i sieci, zarówno wodociągowych jak i kanalizacyjnych.

Spółka budowała dla klientów indywidualnych przyłącza wodociągowe oraz nadzorowała budowę 75 przyłączy. W ramach wieloletniego planu zakończono budowę sieci wodociągowej w Stanicy przy ul. Gliwickiej oraz rozpoczęto budowę sieci wodociągowych w Pilchowicach przy ul. Wielopole, w Stanicy przy ul. Łąkowej i Wojtowej, w Nieborowicach przy ul. Zalesie, w Żernicy przy ul. Górniczej i ul. Konwaliowej, w Pilchowicach przy ul. Sadowej, w Pilchowicach przy ul. Barbórki, ul. Wielopole/Dębowa Spółka wybudowała dla klientów indywidualnych 21 przyłączy kanalizacyjnych, nadzorowała budowę 58. W ramach wieloletniego planu zakończono budowę oraz rozpoczęto budowę sieci kanalizacji sanitarnej w: Żernicy przy ul. 1-go Maja ul. Owocowej i Olchowej, ul. Konwaliowej, w Pilchowicach przy ul. Sadowej.

**Działalność inwestycyjna:**

Nr zad.	Nazwa zadania	Nakłady inwestycyjne w 2018 r. w tys. złotych	Realizacja w %
1	Wymiana tranzytowej sieci wodociągowej Ø 300 mm stal o wysokiej awaryjności tranzytowej Pilchowice - Osiedle Piaski	20,0	75,0%
2	Budowa sieci wodociągowej, 145m fi 90, Pilchowice, ul. Wielopole i Dębowa (tereny pod rozbudowę)	29,0	80,0%
3	Budowa sieci wodociągowej 146m fi 90 Żernica, rejon ul. Olchowej (tereny pod rozbudowę, dz. nr. 717/11)	39,9	50,0%
4	Budowa sieci wod. W-cza, ul. Nieborowska (dz. Nr. 92 do działki 1000/92, 150 m)	55,1	35,0%
5	Budowa sieci wod. N-ce, ul. Zalesie (dz. nr. 475/71, 100 m)	26,5	99,0%
6	<i>Budowa sieci wod. P-ce, ul. Sadowa dz. Nr 930/169, ok. 130 mb</i>	28,50	99,0%
7	<i>Budowa sieci wod. N-ce, ul. Dębowa dz nr 1519/60 i 1520/60 ok. 45 m</i>	29,02	35,0%
8	<i>Budowa sieci wod. Ż-ca, ul. Górnicza, dz. Nr 443/47 ok. 194 m</i>	30,00	100,0%
9	<i>przejęcie sieci zbudowanych przez prywatnych inwestorów</i>	50,00	44,0%
10	<i>przejęcie sieci zbudowanych przez prywatnych inwestorów - ul. Malinowa Żernica</i>	58,61	6,4%
<b>SUMA:</b>		<b>366,6</b>	



Nr zad.	Nazwa zadania	Nakłady inwestycyjne w tys. złotych	Realizacja w %
1	Projekt kanalizacji sanitarnej dla części sołectwa Nieborowice, Sołectwa Pilchowice wraz z budową oczyszczalni oraz sołectwa Wilcza	172,0	40,0%
2	Rozbudowa/modernizacja oczyszczalni ścieków w Żernicy ul. Górnicza wraz z montażem prasy do osadów	3 000,0	40,0%
3	Budowa sieci kanalizacyjnej w części Nieborowic od oczyszczalni do ul. Polnej	1 750,0	100,0%
4	Budowa kanalizacji sanitarnej 70 m w Żernicy rejon ul. Górniczej (dz. nr 1035/47)	30,0	70,0%
5	Budowa sieci kanal. sanit. Ż-ca, ul. Słoneczna (dz. nr. 1143/181, 80 m)	35,7	0,0%
6	Budowa sieci kanal. sanit. Ż-ca, ul. Olchowa (dz. nr. 717/11, 125 m)	76,8	50,0%
7	Budowa sieci kan. P-ce, ul. Sadowa, dz. Nr 1262/316, ok. 25 mb	12,0	99,0%
8	przejęcie sieci zbudowanych przez prywatnych inwestorów	50,0	0,0%

9	przejęcie sieci zbudowanych przez prywatnych inwestorów - ul. Malinowa Żernica	140,4	6,4%
<b>Inwestycje kan. poza planem</b>			
1.	Budowa sieci kan. P-ce, ul. Sadowa, w zamian za służebność przesyłu	12,0	95,0%
<b>SUMA:</b>		<b>5 266,8</b>	

W sumie na działalność inwestycyjną w 2018 roku Spółka wydała: **5 633 530,00 zł.**

## 5. Gospodarka wodociągowa.

Na obszarze Gminy Pilchowice sieć wodociągowa obejmuje swym zasięgiem sześć sołectw. Wodociąg zasilany jest ze Stacji Uzdatniania Wody zlokalizowanej w Nieborowicach przy ulicy Spacerowej. Długość sieci wodociągowej na dzień 31 grudnia 2018 roku wyniosła 102,9 km i obsługuje 3481 przyłączy. Sieć wodociągowa jest eksploatowana i zarządzana przez Pilchowickie Przedsiębiorstwo Komunalne Sp. z o.o.

Przedsiębiorstwo zajmuje się także eksploatacją studni w ilości 4 szt, stacją uzdatniania wody oraz utrzymaniem i eksploatacją sieci wodociągowej. Obecnie prowadzona jest sprzedaż wody do 3107 budynków mieszkalnych i zbiorowego zamieszkania.

Woda dostarczana jest przez PPK Sp. z o.o. dla mieszkańców sołectw: Leboszowice, Pilchowice, Stanica, Nieborowice, Wilcza i Żernica, natomiast dla sołectwa Kuźnia Nieborowska i części sołectwa Nieborowice (ul. Krywałdzka) wodę dostarcza PWiK Sp. z o.o. w Knurowie.

Wydajność instalacji uzdatniania wody wynosi:

- średnia Ilość wody podawanej do sieci 1300 m<sup>3</sup>/d,
- maksymalna Ilość wody podawanej do sieci 2400 m<sup>3</sup>/d,
- maksymalna godzinowa ilość wody podawanej do sieci 165 m<sup>3</sup>/d.

## 6. Hydranty

W 2018 roku na terenie Gminy Pilchowice funkcjonowało **509 czynnych hydrantów**, które stanowią część infrastruktury wodociągowej. Woda pobrana z hydrantów była wykorzystywana nie tylko na cele związane z ochroną przeciwpożarową, lecz także do zraszania publicznych ulic i terenów zielonych.

Rozliczenie należności przysługujących Przedsiębiorcy Wodociągowemu (tj. Pilchowickiemu Przedsiębiorstwu Komunalnemu Sp. z o.o. w Nieborowicach) za świadczone usługi w zakresie dostarczania wody na wyżej wskazane cele następowało w oparciu o obowiązujące w tym zakresie umowy zgodnie ze stawkami wynikającymi z:

- a) w okresie od 01.01.2018 do 28.05.2018 r. – Taryf dla zbiorowego zaopatrzenia w wodę i zbiorowego odprowadzenia ścieków zatwierdzonych uchwałą Nr XXX/251/17 Rady Gminy Pilchowice z dnia 12 stycznia 2017 r. w sprawie: zatwierdzenia taryf dla zbiorowego zaopatrzenia w wodę i zbiorowego odprowadzenia ścieków na terenie Gminy Pilchowice



- b) w okresie od 29.05.2018 do 31.12.2018 r. – Taryf dla zbiorowego zaopatrzenia w wodę i zbiorowego odprowadzenia ścieków zatwierdzonych decyzją Dyrektora Regionalnego zarządu Gospodarki Wodnej w Gliwicach Państwowego Gospodarstwa Wodnego Wody Polskie Nr GL.RET.070.7.55.2018.EK z dnia 24 kwietnia 2018 r.

Łączna wartość środków wydatkowanych w roku 2018 z budżetu Gminy Pilchowice na pobór z hydrantów wody przeznaczonej na cele przeciwpożarowe oraz do zraszania publicznych ulic i terenów zielonych wyniosła **62 145,18 zł**.

## 7. Gospodarka ściekowa.

Przedsiębiorstwo zajmuje się utrzymaniem i eksploatacją sieci kanalizacyjnej obejmującej zasięgiem większą część sołectwa Żernica, w sołectwie Pilchowice: Osiedle Piaski; szkołę i przedszkole oraz część budynków jednorodzinnych w rejonie ul. Szkolnej, ul. Majowej i Górniczej; budynki na ul. Sadowej, ul. Dolna Wieś i ul. Dworcowej oraz częściowo ul. Gliwickiej i Karola Miarki w sołectwie Wilcza. W 2018 rozpoczęto budowę sieci kanalizacji sanitarnej, która obejmie część sołectwa Nieborowice. Inwestycja ma zostać ukończona w 2019 roku.

W sołectwie Żernica zlokalizowana jest oczyszczalnia ścieków o przepustowości 200m<sup>3</sup>/dobę. Trwają prace modernizacyjne.

Łączna liczba przyłączy kanalizacyjnych do budynków wynosi 910 szt.

Ścieki bytowe są odprowadzane do oczyszczalni poprzez system kanalizacji grawitacyjnej i ciśnieniowej. Łączna długość kanalizacji wynosi 28,5 km sieci oraz 9,1 km przyłączy. Aktualnie eksploatowane są oczyszczalnie ścieków: w Pilchowicach na Osiedlu Piaski, przy ul. Szkolnej w Pilchowicach dla szkoły, przedszkola oraz 12 budynków, przy ul. Dworcowej w Pilchowicach, w Żernicy przy ul. Górniczej. Mieszkańcy Gminy niepodłączeni do sieci kanalizacyjnej korzystają z szamb bezodpływowych oraz przydomowych oczyszczalni ścieków.

W ramach uzyskanego wsparcia, poprzez pozyskane środki zewnętrzne Spółka realizowała (i nadal realizować będzie) następujące projekty:

### - Uporządkowanie gospodarki wodno-ściekowej dla części sołectwa Żernica – etap II.

Wskutek realizacji projektu zaplanowane było podłączenie budynków w Żernicy przy ul. Brzozowej i 1 Maja, łącznie 47 przyłączy do budynków.

#### Wartość projektu

Wydatki ogółem 5 582 002,03 zł

Wydatki kwalifikowane 3 849 540,27 zł

Wkład Funduszy Europejskich 3 272 109,21 zł

### - Budowa oczyszczalni ścieków Piaski

W związku z ciągłą rozbudową sieci kanalizacyjnej konieczne było podjęcie decyzji o budowie nowej oczyszczalni, docelowo obsługującej całą aglomerację Pilchowice. Projektowana oczyszczalnia w pierwszym etapie będzie miała zdolność oczyszczania ścieków na poziomie 2500 RLM z możliwością rozbudowy do 6000 RLM.

#### Wartość projektu

Wydatki ogółem 5 664 083,32 zł

Wydatki kwalifikowane 4 239 892,75 zł

Wkład Funduszy Europejskich 3 603 906,00 zł



## PODSUMOWANIE

Gmina Pilchowice w 2018 r. opierała swoje działania na dokumentach strategicznych (programach, uchwałach), które stanowiły elementy zarządzania mające zapewnić koordynację działań i zwiększyć efektywność planowania rozwoju. Na tej podstawie podejmowano szereg inicjatyw w zakresie rozwoju infrastrukturalnego i kształtowania jakości życia. Uwzględniano równoważnie aspekty środowiskowe, gospodarcze i społeczne.

Rok 2018 w Gminie Pilchowice zamknięty został bardzo dobrym wynikiem finansowym, ale i rzeczowym. Zwiększyły się dochody własne Gminy, a zmniejszyło się jej zadłużenie. Należy podkreślić, że w 2018 r. nie zaciągnięto wcześniej planowanego kredytu na sfinansowanie zadań inwestycyjnych.

Gmina pozyskiwała środki zewnętrzne między innymi: z Unii Europejskiej, Górnośląsko – Zagłębiowskiej Metropolii, z Wojewódzkiego Funduszu Ochrony Środowiska i Gospodarki Wodnej oraz dotacje z samorządu województwa.

Pozyskane środki przeznaczone były w szczególności na dofinansowanie inwestycji drogowych, termmodernizację i modernizację obiektów oświatowych, a także zadań z zakresu ochrony środowiska i ochrony przeciwpożarowej. Wykonane w 2018 r. wydatki majątkowe stanowiły aż 26,03% wydatków ogółem, co ma istotne znaczenie dla Gminy.

Zrealizowane inwestycje przyczyniły się do podniesienia standardu życia i bezpieczeństwa mieszkańców.

Wciąż pozostaje świadomość tego, że Gmina Pilchowice stoi przed wieloma wyzwaniami. Dynamicznie rosnąca liczba ludności, w tym dzieci, większy ruch samochodowy i korzystanie z mediów, rosnące wymagania ochrony środowiska - wszystko to sprawia, że pozostaje jeszcze dużo do zrobienia.

W najbliższym czasie zaplanowano kilka strategicznych inwestycji. Są to między innymi: budowa ośrodka zdrowia w Pilchowicach, rozbudowa przedszkola w Żernicy, rozbudowa i termomodernizacja LKS „Wilki” Wilcza i przebudowa boiska sportowego w Stanicy, Żernicy i Wilczy, których realizacja została zaplanowana na lata 2019 – 2020.

Dużym wyzwaniem będzie walka ze smogiem. W tym zakresie działań planowane jest dofinansowanie wymiany pieców do wysokości 50 % inwestycji, maksymalnie 6.000,00 zł. Założono, że do końca czerwca 2019 r. wymienionych zostanie 155 pieców, które nie spełniają norm. Ważnym elementem działań antysmogowych będzie kampania edukacyjno - informacyjna. Tam, gdzie działania wspomagające finansowo czy edukacyjnie nie przyniosą efektów, wprowadzone zostaną działania kontrolne. Dostrzegając wagę problemu w Gminie Pilchowice powołano Pełnomocnika ds. czystego powietrza koordynującego działania problemu smogu.

W dalszym ciągu Gmina w znaczący sposób zamierza wspierać organizacje pozarządowe działające na jej terenie. Budżet na 2019 rok przewiduje na ten cel łącznie 315.000,00 zł, z czego 235.000,00 zł środki dla klubów sportowych, 80.000,00 dla przedsięwzięć z zakresu: pomocy rodzinom i osobom w trudnej sytuacji życiowej, kultury, sztuki, promocji zdrowia, wspierania i upowszechniania kultury fizycznej, turystyki i ekologii.

W 2019 r. nie zabraknie również ciekawych imprez kulturalnych.

Zaplanowane działania podejmowane są z myślą o: zwiększeniu poziomu zadowolenia mieszkańców z warunków życia w Gminie, zmiany gminy w kierunku unowocześnienia, zwiększenia atrakcyjności, ale również zachowania i promowania jej walorów przyrodniczych, kulturowych i historycznych, zwiększenie świadomości wśród mieszkańców o współodpowiedzialności za procesy zmian zachodzące w gminie, przede wszystkim



w aspekcie ekologicznym, otwartość na nowe możliwości pojawiające się w otoczeniu mikro i makroekonomicznym, w tym gotowość na absorpcję środków zewnętrznych. Tak prowadzona polityka skutkuje dobrą pozycją Gminy na wszystkich płaszczyznach rozwoju lokalnego.